



Índice Geral

Mensagem do Presidente	10
Ficha Técnica	11
Sumário Executivo	12
Lista de Abreviaturas e Acrónimos	14
Nota Metodológica	16
CAPÍTULO I DIAGNÓSTICO SÓCIO TERRITORIAL	18
1.1 Indicadores sócio demográficos relacionados com as áreas de intervenção das respostas e equipamentos sociais	18
1.1.1 Enquadramento demográfico	20
1.1.2 Infância e Juventude	22
1.1.3 Crianças e Jovens com Deficiência	33
1.1.4 Crianças e Jovens em Situação de Perigo	35
1.1.5 População Adulta	38
1.1.6 Família e Comunidade	46
1.1.7 Violência Doméstica	51
CAPÍTULO II MAPEAMENTO DE EQUIPAMENTOS E RESPOSTAS SOCIAIS DO MUNICÍPIO DE RESENDE	56
2.1 MAPEAMENTO DA REDE TIPIFICADA	56
2.1.1 Crianças e Jovens	56
2.1.2 População Adulta – Idosos	57
2.1.3 População Adulta – Saúde	58
2.1.4 População com Deficiência	58
2.1.5 Família e Comunidade	59
2.2 MAPEAMENTO DAS RESPOSTAS TIPIFICADAS POR INSTITUIÇÃO	60
2.3 MAPEAMENTO DAS RESPOSTAS NÃO TIPIFICADAS POR INSTITUIÇÃO	62
2.3.1 Projetos	62
2.3.2 Serviços	66
2.4 CARACTERIZAÇÃO GLOBAL DA REDE DE RESPOSTAS E EQUIPAMENTOS NO MUNICÍPIO DE RESENDE	71
2.4.1 Respostas Sociais	71
2.4.2 Taxas de Ocupação	71
2.4.3 Taxa de Procura	72

2.4.4 Análise Conjunta	72
2.4.5 Taxa de ocupação concelhia das Respostas não tipificadas	73
2.4.6 Respostas Tipificadas / Atípicas	73
2.4.7 Respostas Tipificadas / Atípicas – Grupo-Alvo.....	73
2.4.8 Análise Conjunta	74
CAPÍTULO III ANÁLISE QUALITATIVA E CARACTERIZAÇÃO DA CAPACIDADE INSTALADA	75
3.1 ANÁLISE POR TIPOLOGIA DE RESPOSTA SOCIAL (Grandes áreas).....	75
3.1.1 Infância e Juventude.....	75
3.1.2 Família e Comunidade.....	76
3.1.3 Idosos	77
3.1.4 Deficiência.....	77
3.2 Capacitação	78
3.3 Sustentabilidade.....	78
CAPÍTULO IV- SISTEMA DE IDENTIFICAÇÃO GEOGRÁFICA	80
4.1 GEORREFERÊNCIAÇÃO DAS RESPOSTAS E EQUIPAMENTOS SOCIAIS	80
4.2 Áreas de Influência e Cobertura do Território.....	80
4.2.1 Breve Análise da Irradiação dos Equipamentos Sociais	87
CAPÍTULO V – MAPEAMENTO DAS NECESSIDADES DE EQUIPAMENTOS E RESPOSTAS SOCIAIS	88
5.1 MAPEAMENTOS DAS NECESSIDADES DE EQUIPAMENTOS E RESPOSTAS SOCIAIS PRIORITÁRIAS.....	88
FONTE: IPSS’S CONCELHO, 2022	88
5.2 MAPEAMENTOS DOS EQUIPAMENTOS E RESPOSTAS SOCIAIS PROJETADAS E EM FASE DE IMPLEMENTAÇÃO.....	88
5.2.1 Respostas Implementadas/ Execução.....	88
CAPÍTULO VI – PLANEAMENTO PROSPETIVO DA REDE DE RESPOSTAS E EQUIPAMENTOS SOCIAIS	90
6.1 – ANÁLISE DAS TAXAS DE COBERTURA – SEGURANÇA SOCIAL/PROCOOP.....	90
6.1.1 – Análise das Taxas de Cobertura – Situação Atual do Concelho de Resende.....	91
6.1.2 Análise da Procura por Resposta Social.....	92
6.2 PROJEÇÃO DE NECESSIDADES FUTURAS – RESPOSTAS TIPIFICADAS E NÃO TIPIFICADAS	93

6.2.1 Respostas Tipificadas	93
6.3 SÍNTESE DA PROPOSTA DE COBERTURA DE RESPOSTAS E EQUIPAMENTOS SOCIAIS DO MUNICÍPIO DE RESENDE	97
6.3.1 Análise das Zonas de Cobertura por Resposta Social	103
6.2.2 Respostas Não Tipificadas.....	106
CONCLUSÃO.....	107

Índice de Figuras

FIGURA 1 - LOCALIZAÇÃO MUNICÍPIO DE RESENDE	18
FIGURA 2 - FREGUESIAS DO MUNICÍPIO DE RESENDE	19
FIGURA 3 - DENSIDADE POPULACIONAL RESENDE CIM DOURO TÂMEGA E SOUSA NORTE PORTUGAL 2021 ...	20
FIGURA 4 - POPULAÇÃO RESIDENTE POR SEXO RESENDE 2021 %	21
FIGURA 5 - POPULAÇÃO POR GRANDES GRUPOS ETÁRIOS RESENDE 2011 A 2021	22
FIGURA 6 - POPULAÇÃO POR GRANDES GRUPOS ETÁRIOS RESENDE 2011 A 2021 %	22
FIGURA 7 - POPULAÇÃO RESIDENTE GRUPO ETÁRIO FREGUESIA RESENDE 2021 %	24
FIGURA 8 - SALDO POPULACIONAL TOTAL NATURAL MIGRATÓRIO RESENDE CIM DOURO TÂMEGA E SOUSA 2011 A 2021	25
FIGURA 9 - NADOS VIVOS DE MÃES RESIDENTES EM PORTUGAL GRUPO ETÁRIO RESENDE 2011 A 2021 %	26
FIGURA 10 - NADOS VIVOS DE MÃES RESIDENTES EM PORTUGAL NÍVEL ESCOLARIDADE RESENDE 2011 A 2021 %	27
FIGURA 11 - TAXA BRUTA NATALIDADE RESENDE CIM DOURO TÂMEGA E SOUSA 2011 A 2021 %	28
FIGURA 12 - TAXA DE FECUNDIDADE GRUPO ETÁRIO DA MÃE RESENDE 2011 A 2021 %	30
FIGURA 13 - FAMÍLIAS CLÁSSICAS UNIPESOAIS RESENDE 2011 A 2021 %	32
FIGURA 14 - ESTUDANTES AO ABRIGO DO DECRETO-LEI N.º 54/2018 DE 6 DE JULHO RESENDE 2022	35
FIGURA 15 - ÍNDICE DE ENVELHECIMENTO RESENDE CIM DTS 2021	39
FIGURA 16 - EVOLUÇÃO DO ÍNDICE DE ENVELHECIMENTO RESENDE 1960 A 2021	40
FIGURA 17 - POPULAÇÃO RESIDENTE 65 E MAIS ANOS FREGUESIAS RESENDE 2021 %	41
FIGURA 18 - POPULAÇÃO RESIDENTE POR SEXO RESENDE 2021 %	42
FIGURA 19 - PENSÕES SOCIAIS TOTAL SOBREVIVÊNCIA INVALIDEZ VELHICE RESENDE 2011 A 2020 %	44
FIGURA 20 - DESEMPREGADAS E DESEMPREGADOS INSCRITOS NOS CENTROS DE EMPREGO E DE FORMAÇÃO PROFISSIONAL POR SEXO (MÉDIA ANUAL) RESENDE 2021 %	46
FIGURA 21 - PESSOAS EM SITUAÇÃO DE DESEMPREGO INVOLUNTÁRIO POR GRUPO ETÁRIO RESENDE 2021 %	47
FIGURA 22 - BENEFICIÁRIOS DO RSI SEXO RESENDE 2020 %	48
FIGURA 23 - BENEFICIÁRIOS RSI GRUPO ETÁRIO RESENDE 2011 A 2020 %	49
FIGURA 24 - BENEFICIÁRIOS DO SUBSÍDIO POR DOENÇA DA SEGURANÇA SOCIAL SEXO RESENDE 2011 A 2020 %	50
FIGURA 25 - EVOLUÇÃO DO NÚMERO DE ATENDIMENTOS RESENDE 2021 E 1º TRIMESTRE DE 2022	54
FIGURA 26 - EVOLUÇÃO DO NÚMERO DE PROCESSOS ATIVOS, POR SEXO RESENDE 2021 E 1º TRIMESTRE DE 2022	55
FIGURA 27 - MAPA GERAL EQUIPAMENTOS SOCIAIS RESENDE 2022	80
FIGURA 28 - MAPA CRECHE RESENDE 2022	81
FIGURA 29 - MAPA ERPI RESENDE 2022	82
FIGURA 30 - MAPA SAD RESENDE 2022	83
FIGURA 31 - MAPA CD RESENDE 2022	84
FIGURA 32 - MAPA LR RESENDE 2022	85
FIGURA 33 - MAPA CACI RESENDE 2022	86
FIGURA 34 - MAPA CRECHE RESENDE 2022	97
FIGURA 35 - MAPA ERPI RESENDE 2022	98
FIGURA 36 - MAPA SAD RESENDE 2022	99
FIGURA 37 - MAPA CD RESENDE 2022	100

FIGURA 38 - MAPA LR RESENDE 2022	101
FIGURA 39 - MAPA CACI RESENDE 2022	102

Índice de Tabelas

TABELA 1 - DENSIDADE POPULACIONAL RESENDE CIM DOURO TÂMEGA E SOUSA 2011 A 2021.....	20
TABELA 2 - POPULAÇÃO RESIDENTE POR SEXO RESENDE CIM DOURO TÂMEGA E SOUSA 2011 A 2021	21
TABELA 3 - POPULAÇÃO RESIDENTE SEXO E GRUPO ETÁRIO FREGUESIA RESENDE 2021.....	23
TABELA 4 - SALDO POPULACIONAL TOTAL NATURAL MIGRATÓRIO RESENDE CIM DOURO TÂMEGA E SOUSA 2011 A 2021.....	25
TABELA 5 - NADOS VIVOS DE MÃES RESIDENTES EM PORTUGAL GRUPO ETÁRIO RESENDE 2011 A 2021.....	26
TABELA 6 - NADOS-VIVOS DE MÃES RESIDENTES EM PORTUGAL NÍVEL ESCOLARIDADE RESENDE 2011 A 2021 ...	27
TABELA 7 - TAXA BRUTA NATALIDADE RESENDE CIM DOURO TÂMEGA E SOUSA 2011 A 2021.....	28
TABELA 8 - TAXA DE FECUNDIDADE GRUPO ETÁRIO DA MÃE RESENDE 2011 A 2021.....	29
TABELA 9 - AÇÃO SOCIAL ESCOLAR Nº ALUNOS PRÉ-ESCOLAR TRANSPORTES INGLÊS MÚSICA EDUCAÇÃO FÍSICA RESENDE 2020 A 2022	31
TABELA 10 - FAMÍLIAS CLÁSSICAS POR Nº INDIVÍDUOS RESENDE 2011 A 2021.....	31
TABELA 11 - FAMÍLIAS CLÁSSICAS UNIPessoais RESENDE 2011 A 2021	32
TABELA 12 - ABONOS FAMÍLIA PARA CRIANÇAS E JOVENS DA SEGURANÇA SOCIAL RESENDE CIM DTS 2011 A 2020	33
TABELA 13 - CRIANÇAS ACOMPANHADAS PELA EQUIPA LOCAL DE INTERVENÇÃO PRECOCE RESENDE FREGUESIAS 2021.....	34
TABELA 14 - CARACTERIZAÇÃO PROCESSUAL DA ATIVIDADE CPCJ RESENDE 2021.....	36
TABELA 15 - LAR DE INFÂNCIA E JUVENTUDE CAPACIDADE Nº UTENTES 2022	38
TABELA 16 - ÍNDICE DE ENVELHECIMENTO RESENDE CIM DTS 2011 A 2021.....	39
TABELA 17 - POPULAÇÃO RESIDENTE POR GRANDES GRUPOS ETÁRIOS RESENDE 2011 A 2021	40
TABELA 18 - ÍNDICE LONGEVIDADE ÍNDICE DE MORTALIDADE ÍNDICE DEPENDÊNCIA DOS IDOSOS ÍNDICE SUSTENTABILIDADE POTENCIAL RESENDE CIM DTS 2011 A 2021	43
TABELA 19 - PENSÕES TOTAL E DA SEGURANÇA SOCIAL RESENDE 2011 A 2020	44
TABELA 20 - PENSÕES SOCIAIS TOTAL SOBREVIVÊNCIA INVALIDEZ VELHICE RESENDE 2011 A 2021	44
TABELA 21 - PENSÃO SOCIAL DE VELHICE SEXO RESENDE 2021	45
TABELA 22 - COMPLEMENTO SOLIDÁRIO PARA IDOSOS RESENDE 2021	45
TABELA 23 - SUBSÍDIO BONIFICAÇÃO POR DEFICIÊNCIA SUBSÍDIO POR ASSISTÊNCIA DE 3ª PESSOA CUIDADOR INFORMAL	45
TABELA 24 - PRESTAÇÕES DE DESEMPREGO SUBSÍDIO SOCIAL DE DESEMPREGO SUBSÍDIO DE DESEMPREGO RESENDE CIM DTS 2011 A 2020	47
TABELA 25 - BENEFICIÁRIOS RSI TOTAL SEXO RESENDE 2011 A 2020	48
TABELA 26 - BENEFICIÁRIOS RSI GRUPO ETÁRIO RESENDE 2011 A 2020.....	49
TABELA 27 - BENEFICIÁRIOS DO SUBSÍDIO POR DOENÇA DA SEGURANÇA SOCIAL SEXO RESENDE 2011 A 2020 ...	50
TABELA 28 - APOIOS SOCIAIS IPSS'S ASSOCIAÇÕES RESENDE 2022	51
TABELA 29 - VIOLÊNCIA DOMÉSTICA FREGUESIAS RESENDE 2021	52
TABELA 30 - VIOLÊNCIA DOMÉSTICA TIPIFICAÇÃO RESENDE 2021.....	52
TABELA 31 - VIOLÊNCIA DOMÉSTICA GRUPO ETÁRIO AGRESSOR VÍTIMA RESENDE 2021.....	52
TABELA 32 - VIOLÊNCIA DOMÉSTICA TIPOLOGIA RESENDE 2021	53
TABELA 33 - VIOLÊNCIA DOMÉSTICA MEDIDAS DOS AGENTES DA AUTORIDADE RESENDE 2021	53
TABELA 34 - PROTOCOLOS E ACORDOS DE COOPERAÇÃO CELEBRADOS NO ÂMBITO DA VMVD RESENDE 2022	54
TABELA 35 - EQUIPAMENTOS SOCIAIS CRECHE RESENDE 2022	56

TABELA 36 - EQUIPAMENTOS SOCIAIS JARDIM INFÂNCIA RESENDE 2022.....	56
TABELA 37 - EQUIPAMENTOS SOCIAIS LAR DE INFÂNCIA E JUVENTUDE RESENDE 2022.....	56
TABELA 38 - EQUIPAMENTOS SOCIAIS CENTRO DE DIA RESENDE 2022.....	57
TABELA 39 - EQUIPAMENTOS SOCIAIS ESTRUTURAS RESIDENCIAIS RESENDE 2022.....	57
TABELA 40 - EQUIPAMENTOS SOCIAIS SERVIÇO DE APOIO DOMICILIÁRIO RESENDE 2022.....	58
TABELA 41 - EQUIPAMENTOS SOCIAIS EQUIPAMENTOS SAÚDE RESENDE 2022.....	58
TABELA 42 - EQUIPAMENTOS SOCIAIS LAR RESIDENCIAL RESENDE 2022.....	58
TABELA 43 - EQUIPAMENTOS SOCIAIS CACI RESENDE 2022.....	59
TABELA 44 - RESPOSTAS SOCIAIS POAPMC RESENDE 2022.....	59
TABELA 45 - RESPOSTAS SOCIAIS BANCO ALIMENTAR RESENDE 2022.....	59
TABELA 46 - SANTA CASA DA MISERICÓRDIA DE RESENDE RESENDE 2022.....	60
TABELA 47 - IRMANDADE S. FRANCISCO XAVIER RESENDE 2022.....	60
TABELA 48 - CASA DO POVO DE RESENDE RESENDE 2022.....	60
TABELA 49 - MUNICÍPIO DE RESENDE RESENDE 2022.....	61
TABELA 50 - PORTAS P'RA VIDA RESENDE 2022.....	61
TABELA 51 - ASSOCIAÇÃO 2000 RESENDE 2022.....	62
TABELA 52 - CASA DO POVO DE RESENDE RESENDE 2022.....	62
TABELA 53 - SANTA CASA DA MISERICÓRDIA DE RESENDE RESENDE 2022.....	63
TABELA 54 - IRMANDADE S. FRANCISCO XAVIER RESENDE 2022.....	63
TABELA 55 - MUNICÍPIO DE RESENDE RESENDE 2022.....	63
TABELA 56 - ASSOCIAÇÃO 2000 RESENDE 2022.....	64
TABELA 57 - PORTAS P'RA VIDA RESENDE 2022.....	65
TABELA 58 - CASA DO POVO DE RESENDE RESENDE 2022.....	65
TABELA 59 - MUNICÍPIO DE RESENDE RESENDE 2022.....	66
TABELA 60 - CASA DO POVO DE RESENDE RESENDE 2022.....	69
TABELA 61 - SANTA CASA MISERICÓRDIA DE RESENDE DE RESENDE RESENDE 2022.....	69
TABELA 62 - RESPOSTAS SOCIAIS RESENDE 2022.....	71
TABELA 63 - TAXAS DE OCUPAÇÃO RESENDE 2022.....	71
TABELA 64 - TAXAS DE PROCURA RESENDE 2022.....	72
TABELA 65 - RESPOSTAS TÍPICAS/ATÍPICAS RESENDE 2022.....	73
TABELA 66 - RESPOSTAS TÍPICAS/ATÍPICAS GRUPO ALVO RESENDE 2022.....	73
TABELA 67 - RESPOSTAS TIPIFICADAS RESENDE 2022.....	88
TABELA 68 - PORTAS P'RA VIDA RESPOSTA EM IMPLEMENTAÇÃO RESENDE 2022.....	88
TABELA 69 - TAXA DE COBERTURA (%) SEGUNDO A CARTA SOCIAL DA SEGURANÇA SOCIAL RESENDE 2020.....	90
TABELA 70 - TAXA DE COBERTURA (%) DA COOPERAÇÃO ESTANDARDIZADA TCCS RESENDE 2020.....	91
TABELA 71 - TAXA DE COBERTURA (%) SEGUNDO O INE IPSS'S CONCELHO RESENDE 2022.....	91
TABELA 72 - LISTA DE ESPERA IPSS'S CONCELHO RESENDE 2022.....	92
TABELA 73 - CANDIDATURAS SANTA CASA DA MISERICÓRDIA DE RESENDE RESENDE 2022.....	93
TABELA 74 - CANDIDATURAS CASA DO POVO DE RESENDE RESENDE 2022.....	94
TABELA 75 - CANDIDATURAS IRMANDADE S. FRANCISCO XAVIER RESENDE 2022.....	96
TABELA 76 - CANDIDATURAS MUNICÍPIO DE RESENDE - APPCDM RESENDE 2022.....	96
TABELA 77 - RESPOSTAS SOCIAIS PROJEÇÃO INE PRIORIDADES 2022.....	104
TABELA 78 - CANDIDATURAS SANTA CASA DA MISERICÓRDIA DE RESENDE RESENDE 2022.....	105

TABELA 79 - CANDIDATURAS PORTAS P´RÁ VIDA RESENDE 2022	105
TABELA 80 - CANDIDATURAS CASA DO POVO DE RESENDE RESENDE 2022	105
TABELA 81 - CANDIDATURAS NÃO TIPIFICADAS SANTA CASA DA MISERICÓRDIA DE RESENDE RESENDE 2022 ...	106

Mensagem do Presidente

A definição de políticas públicas construtivas por parte dos agentes com poder de decisão é, sem dúvida, o grande desafio dos nossos dias.

Acontece, muito frequentemente, os agentes públicos questionarem-se se devem optar por grandes investimentos ou por medidas mais circunstanciais sobre a pertinência do Estado poder vir a intervir neste ou naquele setor, ou então sobre qual será a forma de atuar mais vantajosa para os seus municípios.

Analisando as mudanças promovidas pela era da globalização verificou-se que as sociedades se tornaram muito mais exigentes. É, pois, crucial tomar decisões ponderadas e baseadas nas reais necessidades do município.

A Carta Social do Concelho de Resende apresenta-se como um instrumento de reflexão e de suporte às decisões dos agentes públicos sobre as mais variadas áreas. A ação sustentada afigura-se como um pilar essencial das estratégias de desenvolvimento e permite qualificar o território pelo ponto de vista da responsabilidade social e humana.

A Carta Social contribui para a promoção da igualdade de oportunidades para todos, disponibilizando respostas sociais às famílias de modo a conciliar a vida pessoal, profissional e familiar. O desenvolvimento humano e social promove o desenvolvimento económico e a qualidade de vida das pessoas, daí a importância do melhoramento dos nossos equipamentos e ações sociais no território.

A Carta Social tem como objetivo primordial o fácil e sistematizado acesso à informação e a rápida consulta das várias ofertas que o concelho proporciona.

Desta forma, endereço um agradecimento a todos quanto contribuíram para a realização da Carta Social do concelho de Resende, particularmente pelo empenho demonstrado na realização deste trabalho em prol de um concelho mais solidário e humanamente mais desenvolvido.

Um agradecimento em especial a todas as Entidades que gentilmente forneceram as informações solicitadas.

O Presidente

Manuel Garcez Trindade

Ficha Técnica

Título	Carta Social
---------------	--------------

Autoria e Organização	Catarina Pinto
------------------------------	----------------

Consultoria	António Batista
--------------------	-----------------

Município	Resende
------------------	---------

Comunidade InterMunicipal	Tâmega e Sousa
----------------------------------	----------------

Documento elaborado com o apoio de	Técnico do SIG do Município de Resende, IPSS's do concelho
---	--

Presidente Município	Manuel Joaquim Garcez Trindade
-----------------------------	--------------------------------

Presidente CLAS	Manuel Joaquim Garcez Trindade
------------------------	--------------------------------

Deliberação Reunião Câmara	
-----------------------------------	--

Parecer do CLAS	
------------------------	--

Aprovação Assembleia Municipal	
---------------------------------------	--

Sumário Executivo

A Carta Social de Resende responde à legislação emanada do Ministério do trabalho e da Segurança Social e respetiva portaria regulamentadora nº66/2021. O articulado da referida portaria aponta para a necessidade de reforço e sistematização dos mecanismos de planeamento que possibilitam a articulação entre os instrumentos de gestão territorial municipal e as prioridades definidas a nível regional e nacional.

A Carta Social do concelho de Resende consubstancia-se como um instrumento de planeamento ao nível das necessidades emergentes das problemáticas sociais em constante mutação e das alterações estruturais da composição demográfica do município. Da análise dessas alterações é possível identificar as necessidades de equipamentos e respostas sociais que lhes são dirigidas.

O trabalho elaborado no presente documento procura promover uma caracterização das respostas sociais existentes no concelho, a sua localização territorial e a sua capacidade de resposta. A informação disponibilizada na Carta Social do concelho de Resende integra os equipamentos com respostas sociais das redes públicas e privada. Em função das necessidades detetadas, visa-se adequar, otimizar e racionalizar os serviços e equipamentos sociais presentes e previstos no concelho de Resende.

O documento elaborado recebeu contributos das instituições de solidariedade social locais, através da informação disponibilizada pelas mesmas no mapeamento das respostas sociais, da análise das estatísticas do INE, Pordata, da Segurança Social, etc., e dos indicadores proporcionados pelo consultor Dr. António Batista, bem como, outros dados fundamentais de pesquisa que culminaram no trabalho apresentado.

A elaboração do documento teve por base as seguintes etapas: 1) a análise sócio territorial, onde se procurou promover uma caracterização territorial do concelho; 2) mapeamento dos equipamentos e respostas sociais do concelho de Resende, descreveu-se todas as respostas sociais existentes e disponíveis no contexto concelhio; 3) análise e caracterização qualitativa da capacidade das respostas sociais das instituições, promovida pelas IPSS's através da manifestação das suas preocupações e necessidades sentidas no dia-a-dia; 4) georreferenciação, através do sistema de informação geográfica, referenciou-se as respostas sociais existentes no mapa concelhio; 5) mapeamento das necessidades de equipamentos e respostas sociais, em fase de implementação ou

execução planeados por cada instituição; 6) planeamento prospetivo da rede de respostas e equipamentos sociais, projetado por cada uma das organizações para o futuro das mesmas.

Assim, o trabalho realizado teve como intuito, passo a passo, promover o conhecimento pormenorizado da realidade do concelho e permitir uma classificação das fragilidades sentidas e do que é necessário colmatar num futuro próximo.

Em termos gerais são necessárias respostas e equipamentos cada vez mais especializados, modernos, profissionalizados e vocacionados para problemáticas em crescimento explosivo e adequados aos novos públicos.

Em termos prospetivos percebeu-se que no concelho de Resende existe uma resposta deficitária quando nos referimos aos idosos, à deficiência e à infância. A taxa de envelhecimento elevada aliada à parca capacidade de resposta dos equipamentos sociais disponíveis no concelho, resultam numa necessidade de reformular, criar, alargar a resposta disponível na atualidade. Já a deficiência, ainda que analisando apenas a procura e a capacidade das respostas sociais existentes no concelho, uma vez que não se dispõe de dados mais fiéis da realidade concelhia, mostrou que não corresponde eficazmente às necessidades da população resendense. Por fim, a infância, segundo os censos, é, também, uma das áreas com peso no crescimento demográfico, denota-se uma exaustão nas respostas sociais existentes, torna-se preponderante começar a olhar para a mesma de forma eficaz.

Lista de Abreviaturas e Acrónimos

ACES – Agrupamento de Centros de Saúde

CACI – Centro de Atividades de Capacitação para a Inclusão

CAO - Centro de Atividades Ocupacionais

CD – Centro de Dia

CIM DTS – Comunidade Intermunicipal Douro Tâmega e Sousa

CLDS4G – Contratos Locais de Desenvolvimento Social

CMR – Câmara Municipal de Resende

COVID 19 - Doença provocada pela infeção do coronavírus SARS-CoV-2

CPCJ – Comissão de Proteção de Crianças e Jovens

ELI – Equipa Local de Intervenção

ERPI – Estrutura Residencial para Pessoas Idosas

GA AV – Gabinete de Apoio e Acompanhamento à Vítima

GAE – Gabinete de Apoio ao Emigrante

GIP – Gabinete de Inserção Profissional

GNR – Guarda Nacional Republicana

IEFP – Instituto de Emprego e Formação Profissional

INE - Instituto Nacional de Estatística

IPSS - instituições particulares de solidariedade social

LR – Lar Residencial

NUT- Nomenclatura das Unidades Territoriais

PMI – Plano Municipal para a Igualdade

POAPMC - Programa Operacional de Apoio às Pessoas Mais Carenciadas

PROCOOP - Programa de Celebração ou Alargamento de Acordos de Cooperação para o Desenvolvimento de Respostas Sociais

PRR – Programa de Recuperação e Resiliência

RAP – Resposta de Apoio Psicológico

RSI – Rendimento Social de Inserção

SAAS – Serviço de Atendimento e Acompanhamento Social

SAD – Serviço de Apoio Domiciliário

SIG- Sistema de Identificação Geográfica

SNIPi - Sistema Nacional de Intervenção Precoce na Infância.

SS – Segurança Social

UCC – Unidade de Cuidados Continuados

VPG – Volume Processual Global

Nota Metodológica

A Carta Social de Resende foi elaborada segundo as orientações estabelecidas pela Portaria 66/2021, de 17 de março, que regula a criação das cartas sociais municipais e supramunicipais e fixa os respetivos conteúdos, regras de atualização e de divulgação, bem como os procedimentos de revisão.

O presente documento foi produzido tendo por base a integração do Município de Resende na Comunidade Intermunicipal do Douro Tâmega e Sousa, e com a supervisão e orientação do Professor António Batista. A elaboração deu início com o levantamento estatístico e interpretação das dinâmicas sociodemográficas que ocorreram no concelho nos últimos anos, bem como, o mapeamento dos equipamentos e respostas sociais existentes no concelho, através do contributo das instituições de solidariedade social locais.

O levantamento estatístico foi realizado através da consulta no INE, PORDATA, GNR, SAAS, Gabinete de Apoio e Acompanhamento à vítima de Resende, CPCJ, Segurança Social, Município, etc. Neste capítulo, a Comunidade Intermunicipal Douro Tâmega e Sousa, solicitou dados à administração regional de saúde, relativos à deficiência, entre outros, mas os mesmos não foram disponibilizados à data do término deste documento.

Para a execução do Mapeamento realizou-se uma primeira reunião com as IPSS's do concelho, via zoom, onde foram esclarecidas para a importância da elaboração da carta social para o futuro das instituições, e para a importância da colaboração de todos, pois só assim seria possível fazer uma caracterização global da rede de respostas e equipamentos no município de Resende. Neste sentido, foram diligenciadas algumas trocas de e-mails e contactos telefónicos para a recolha de toda a informação pertinente, entre as IPSS's e a Técnica do Município a elaborar a carta social.

Posteriormente, realizou-se uma segunda reunião com o Prof. António Batista e os representantes das IPSS's do concelho (presencial/zoom) para esclarecer sobre o mapeamento dos equipamentos e respostas sociais projetadas para o futuro e em fase de implementação, bem como a necessidade de novos Projetos e Serviços. No seguimento desta reunião, a Técnica elaborou um resumo do descrito e apresentou às IPSS's, por e-mail, solicitando o contributo de todas para a leitura atenta e correção das incongruências, relativas ao levantamento dos dados para a análise prospetiva. Cada IPSS's respondeu com os contributos que entendeu serem necessários e a Técnica procedeu às devidas alterações ao documento.

A informação recolhida junto das instituições permitiu caracterizar as propostas para novas respostas e equipamentos sociais de acordo com as necessidades identificadas no terreno, nomeadamente, ao nível da procura das diferentes tipologias de respostas e equipamentos sociais.

A caracterização das necessidades teve em conta as respostas previstas e já em implementação no terreno, designadamente, aquelas em que a instituição tem já contratualizada e em curso a implementação física ou alargamento de alguma resposta ou equipamento social decorrente de anteriores candidaturas a financiamentos.

A análise das taxas de cobertura no concelho de Resende absorveu o contributo da Carta Social da Segurança Social e das grelhas de candidatura ao PROCOOP. Foi também feita a análise qualitativa das áreas geográficas a descoberto no concelho com base na análise SIG, bem como o cálculo das taxas de cobertura com os dados dos censos 2021 e os dados apresentados pelas IPSS's.

De acordo com a Portaria já enunciada, com o desenvolvimento deste instrumento de planeamento visou-se a criação de espaços social e territorialmente coesos, com uma rede de serviços e equipamentos sociais adequadamente dimensionada e distribuída, de forma a responder com elevados níveis de eficiência às carências e problemáticas sociais existentes, bem como a tentar antecipar aquelas que a um ritmo acelerado vão surgindo, em resultado das transformações sociais, na nossa sociedade. Em função das necessidades diagnosticadas, visa-se a adequação, otimização e racionalização dos serviços e equipamentos sociais existentes e previstos, devendo as entidades públicas e da Administração local articular a sua ação com as instituições particulares de solidariedade social e com os Conselhos Locais de Ação Social.

CAPÍTULO I | DIAGNÓSTICO SÓCIO TERRITORIAL

1.1 | Indicadores sócio demográficos relacionados com as áreas de intervenção das respostas e equipamentos sociais

O concelho de Resende é uma vila portuguesa, pertencente ao distrito de Viseu, região Norte, que possui uma área de 123,35 km², situa-se na margem esquerda do Rio Douro, que lhe faz fronteira a Norte, sendo delimitado a Sul pelo concelho de Castro Daire, a Nascente pelo concelho de Lamego e a Poente pelo concelho de Cinfães. O concelho de Resende faz parte integrante da Comunidade Intermunicipal do Douro Tâmega e Sousa, juntamente com os Municípios de Amarante, Baião, Castelo de Paiva, Celorico de Basto, Cinfães, Felgueiras, Lousada, Marco de Canaveses, Paredes, Paços de Ferreira, Penafiel estando enquadrado na Região Agrícola de Entre Douro e Minho.

Figura 1 - Localização | Município de Resende



Fonte: Pordata, 2022

Relativamente à distribuição das freguesias que integram o concelho de Resende, as mesmas encontram-se distribuídas pelo território, tal com evidencia o mapa seguinte.

Figura 2 - Freguesias do Município de Resende

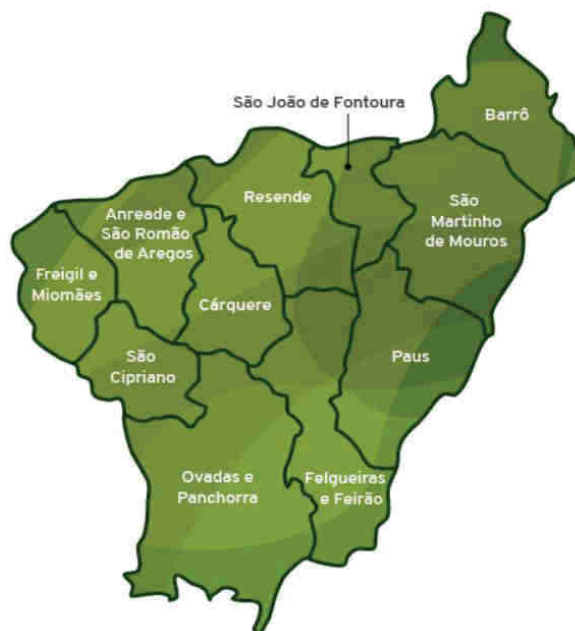

Fonte: <https://cm-resende.pt/freguesias/>

O Município integra as seguintes 11 freguesias:

- Barrô;
- Cárquere;
- Paus;
- Resende;
- São Cipriano;
- São João da Fontoura;
- São Martinho de Mouros;
- União das Freguesias de Anreade e São Romão de Aregos;
- União das Freguesias de Felgueiras-Feirão;
- União das Freguesias de Freigil e Miomães;
- União das Freguesias de Ovadas e Panchorra

1.1.1 Enquadramento demográfico

De acordo com os dados do último recenseamento da população portuguesa, o Município de Resende tinha em 2021, 10.051 habitantes, tendo perdido 1.313 habitantes em relação a 2011. Em 1960, existiam no Município 20.226 pessoas residentes, ou seja, até 2021 esse número diminuiu para menos de metade. A densidade populacional (número médio de habitantes/km²) é de 81,5, correspondendo à segunda mais baixa densidade das 11 regiões que integram a zona do Tâmega e Sousa (esta apresenta uma densidade populacional de 223,1 habitantes/km²). Esta informação pode ser visualizada na figura que se segue.

Tabela 1 - Densidade populacional | Resende | CIM Douro Tâmega e Sousa | 2011 a 2021

População Residente	2011	2021	2011	2021
	Resende	Resende	CIM DTS	CIM DTS
Total	92,1	81,5	-	223,1

Fonte: INE/Pordata, 2022

A variação da população do concelho de Resende, entre os anos de 2011 e 2021, foi na ordem dos -11,55. Podemos ter uma perceção mais geral da densidade populacional ao nível nacional, no gráfico que se segue.

Figura 3 - Densidade populacional | Resende | CIM Douro Tâmega e Sousa | Norte | Portugal | 2021

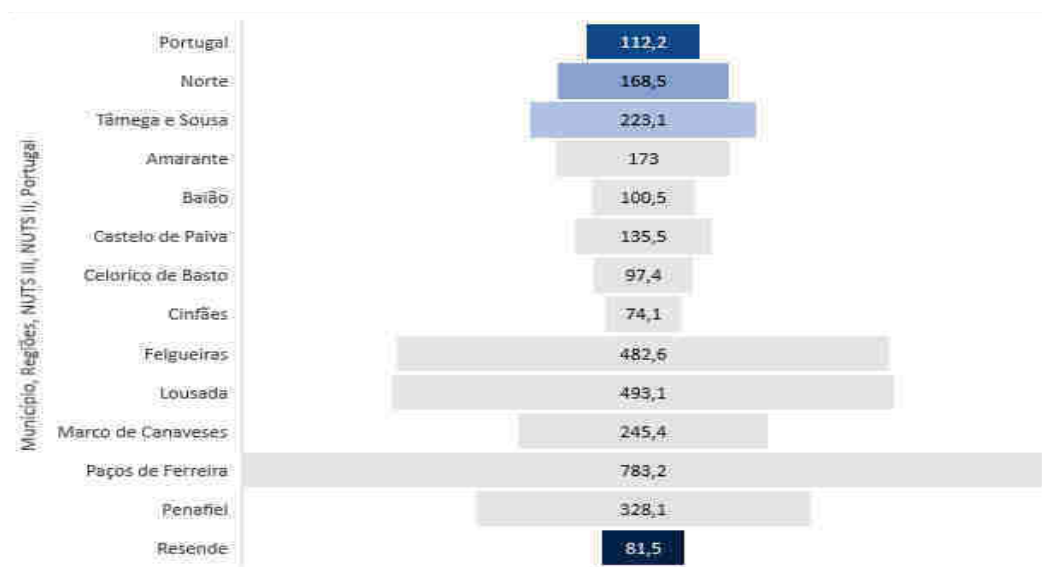

Fonte: Pordata, 2022

Resende é o segundo concelho com a densidade populacional mais baixa da região do Tâmega e Sousa, atrás só o concelho de Cinfães.

A proporção de residentes divide-se em 5.153 mulheres (51,3%) e 4.898 homens (48,7%), sendo aproximadamente semelhante com a estrutura populacional portuguesa, em que a população do sexo feminino corresponde a aproximadamente 52% e a população do sexo masculino corresponde a 48%. Para uma melhor perceção destes números, esta informação pode ser visualizada na tabela seguinte.

Tabela 2 - População residente por sexo | Resende | CIM Douro Tâmega e Sousa | 2011 a 2021

População residente	2011	2021	2011	2021
	Resende	Resende	CIM DTS	CIM DTS
Total	11,364	10.051	432,915	408,637
Mulheres	5.841	5.153	222,257	211,593
Homens	5.523	4.898	210,658	197,044

Fonte: INE/Pordata, 2022

A população residente da região do Douro Tâmega e Sousa teve um decréscimo generalista. Sendo que em Resende, o efeito sentiu-se nos dois sexos, acompanhando o panorama da região. Podemos visualizar o impacto, por sexo, na figura que se segue.

Figura 4 - População residente por sexo | Resende | 2021 | %

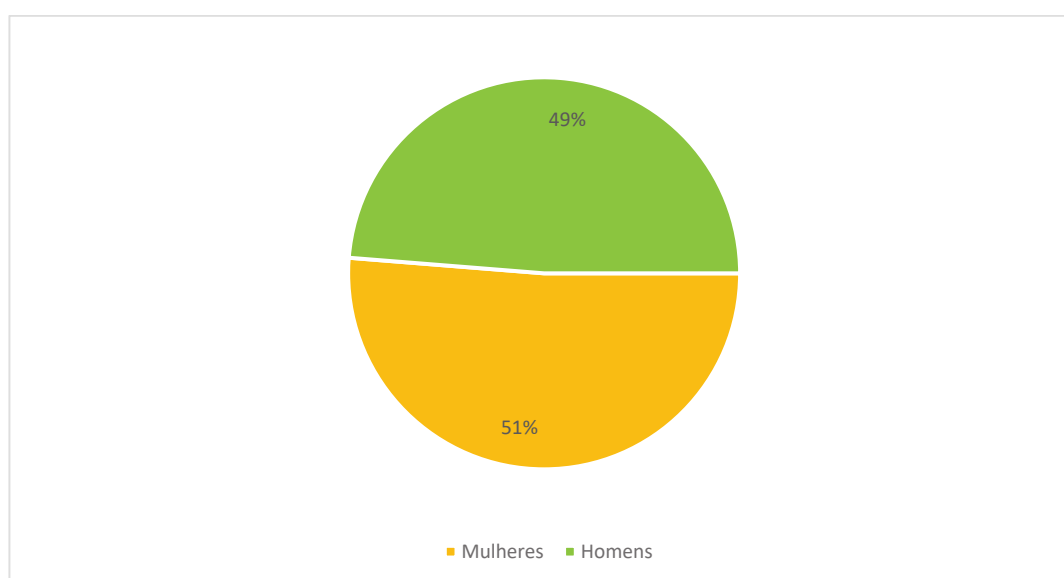

Fonte: INE, 2022

De facto, o decréscimo sentiu-se de forma geral, sendo que teve um peso mais significativo no sexo masculino. Sendo que a população residente, no concelho de Resende, desagregada por sexo, conta com um peso de homens na ordem dos 49% e de mulheres na ordem dos 51%.

1.1.2 Infância e Juventude

No plano demográfico o concelho de Resende vê-se confrontado com uma evolução regressiva dos seus totais populacionais, como se pode ver através da tabela. As faixas etárias dos 0-14 e dos 15-64 tiveram um decréscimo significativo. Já a faixa etária dos 65 ou mais anos, originou um leve aumento.

Figura 5 - População por grandes grupos etários | Resende | 2011 a 2021

Anos	Total		0-14		15-64		65 ou mais	
	2011	2021	2011	2021	2011	2021	2011	2021
Resende	11364	10051	1703	1110	7222	6384	2439	2557

Fonte: INE/Pordata, 2022

De 2011 a 2021 Resende acompanhou a região, perdendo população nos grupos etários mais jovens, 0-14 e 15-64. Na figura que se segue, podemos perceber o impacto que cada grupo etário teve.

Figura 6 - População por grandes grupos etários | Resende | 2011 a 2021 | %

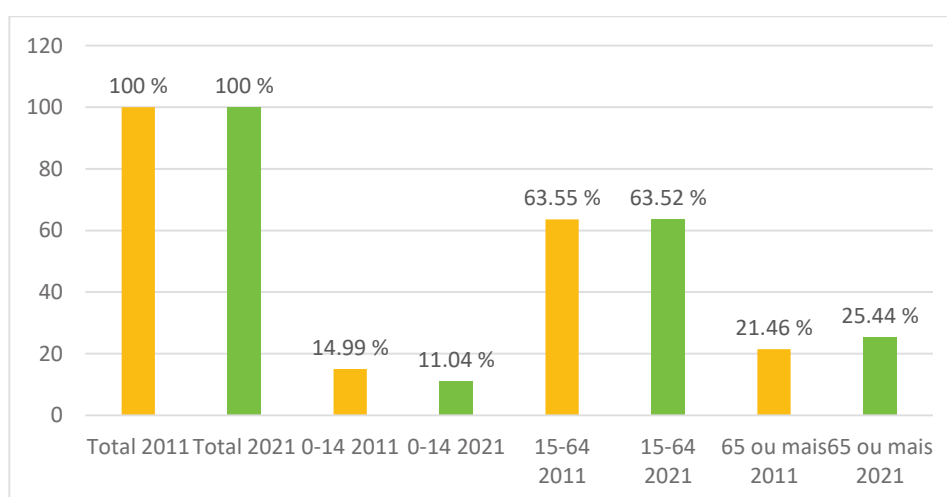

Fonte: INE/Pordata, 2022

Os grupos etários mais jovens perderam população de forma significativa, dos 0-14 perdeu-se 3.95% e dos 15-64 perdeu-se 0.03%. Sendo que o grupo de 65+ anos não acompanhou a tendência, tendo um crescimento na ordem dos 3.98%.

Da análise dos grandes grupos, é importante realizar uma pesquisa mais pormenorizada, percebendo a evolução que foi acontecendo nas freguesias do concelho de Resende. Na tabela que se segue, podemos perceber a evolução dos grupos etários, ao nível da freguesia.

Tabela 3 - População residente | Sexo e Grupo etário | Freguesia | Resende | 2021

Freguesias	H				M			
	0 - 14 anos	15 - 24 anos	25 - 64 anos	65 e mais anos	0 - 14 anos	15 - 24 anos	25 - 64 anos	65 e mais anos
Barrô	22	16	159	85	24	19	143	127
Cárquere	47	50	193	77	45	42	210	82
Paus	23	19	108	53	16	12	101	89
Resende	208	151	813	306	189	183	861	365
São Cipriano	34	41	202	69	21	35	167	101
São João de Fontoura	30	24	147	56	16	29	150	85
São Martinho de Mouros	67	71	336	177	51	67	329	235
União das freguesias de Anreade e São Romão de Aregos	90	89	361	123	84	68	367	166
União das freguesias de Felgueiras e Feirão	22	24	92	43	16	18	92	57
União das freguesias de Freigil e Miomães	39	42	179	73	37	28	186	92
União das freguesias de Ovadas e Panchorra	16	10	70	39	13	12	66	57

Fonte: INE/PORDATA, 2022

A evolução dos valores quer para homens quer para mulheres, quando analisámos ao pormenor as freguesias, é relativamente similar.

Figura 7 - População residente | Grupo etário | Freguesia | Resende | 2021 | %

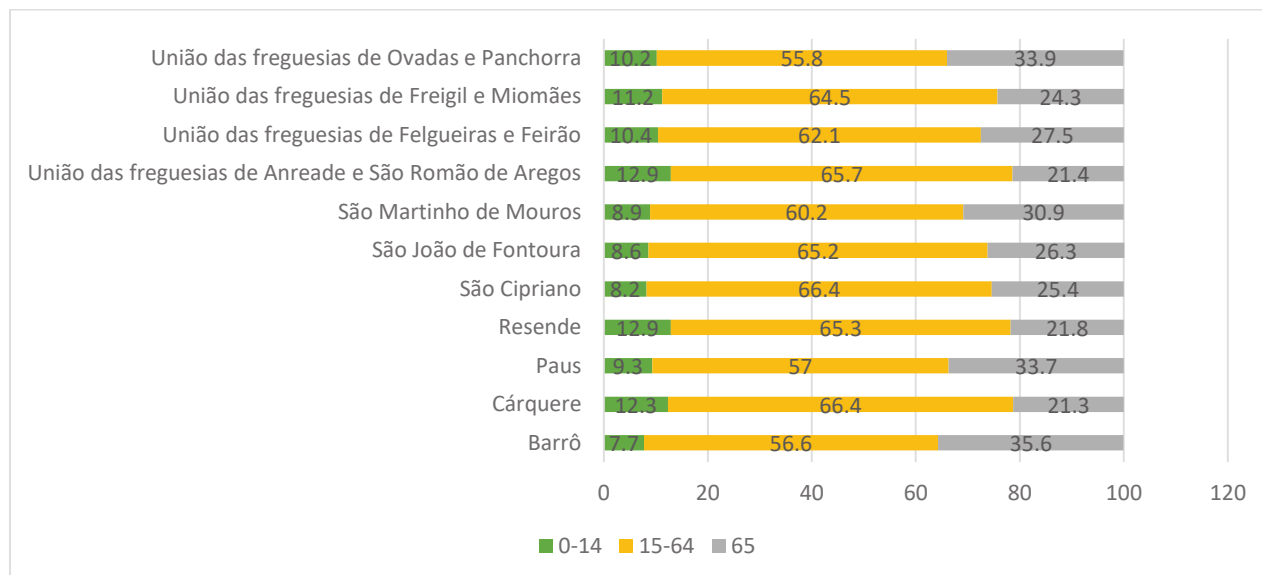

Fonte: INE/Pordata, 2022

As freguesias de Resende e a União das Freguesias de Anreade e S. Romão de Aregos são as que apresentam maior densidade populacional, no global. Quando focadas na faixa etária entre 0-14 são as que mais peso têm no concelho. A freguesia de Resende justifica este valor, por ser sede de concelho, onde os serviços e a pequena indústria que existe representam maior peso. Contudo, há ainda outras freguesias onde existem algumas condições de fixação, não só porque a sua agricultura é mais rentável, mas também porque existem outros fatores que contribuem para uma desertificação mais desacelerada, nomeadamente, o caso da União das Freguesias de Anreade e S. Romão de Aregos e Cárquere.

Resende encontra-se com um saldo natural negativo, desde 2011, sendo que se intensificou a situação quando analisamos os resultados dos últimos censos. A taxa de crescimento natural sofreu uma alteração bastante significativa, o que mais uma vez reflete o decréscimo da população, uma diminuição da natalidade e um aumento da mortalidade, características de uma população envelhecida. Acompanha o decréscimo populacional da Comunidade Intermunicipal. O mesmo reflete, o saldo migratório, não existindo um equilíbrio positivo nas entradas e saídas por migração.

Tabela 4 - Saldo populacional | Total | Natural | Migratório | Resende | CIM Douro Tâmega e Sousa | 2011 a 2021

Saldo populacional	2011	2021	2011	2021
	Resende	Resende	CIM DTS	CIM DTS
Total	-117,0	Pre -100,0	-394.0	-1581,0
Natural	-39	-84	613	-939
Migratório	-78	Pre -16	-1.007	-642

Fonte: INE/Pordata, 2022

Na figura que se segue, podemos verificar o impacto dos saldos quer no concelho de Resende, quer na região da CIM Douro Tâmega e Sousa, no período concebido, 2011 a 2021.

Figura 8 - Saldo populacional | Total | Natural | Migratório | Resende | CIM Douro Tâmega e Sousa | 2011 a 2021

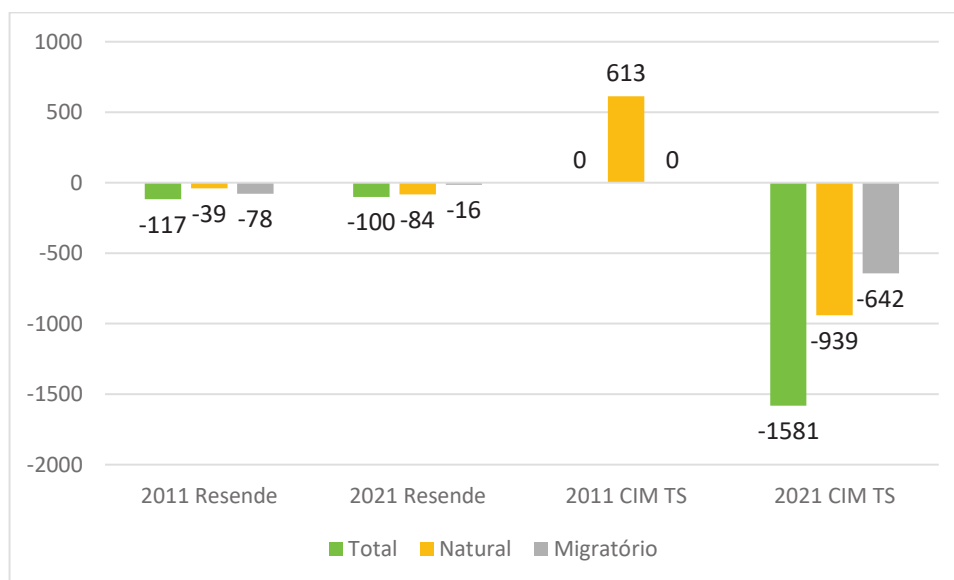

Fonte: INE/Pordata, 2022

Os valores apresentados refletem a dificuldade que a região tem tido no crescimento populacional e na fixação das pessoas. Resende acompanha a CIM Douro Tâmega e Sousa quando analisamos os valores apresentados.

Dos nascimentos no concelho podemos verificar que, acompanharam a tendência geral da população. O impacto negativo, contribui para as estatísticas atuais da região. Na informação que se

segue, percebeu-se que o grupo etário de mães a procurar ter filhos, predomina na faixa etária 25-29, seguido do 30-34 e 35-39. Ainda que tenham diminuído de 2011 para 2021 o nascimento de filhos em todas as faixas etárias contabilizadas, é nestas que se faz referência, que continuam a deter os valores mais significativos.

Tabela 5 - Nados Vivos de mães residentes em Portugal | Grupo Etário | Resende | 2011 a 2021

Nados-vivos de mães residentes em Portugal	2011	2021
	Resende	Resende
Total	92	52
Por grupo etário da mãe		
10-14	0	0
Por grupo etário da mãe		
15-19	5	1
Por grupo etário da mãe		
20-24	14	10
Por grupo etário da mãe		
25-29	26	21
Por grupo etário da mãe		
30-34	20	11
Por grupo etário da mãe		
35-39	22	5
Por grupo etário da mãe		
40-44	5	2
Por grupo etário da mãe		
45-49	0	2
Por grupo etário da mãe		
50 ou mais	0	0

Fonte: INE/Pordata, 2022

Na figura que se segue, denotámos o impacto dos nascimentos, por grupo etário da mãe, tendo por base os censos de 2011 e os de 2021.

Figura 9 - Nados Vivos de mães residentes em Portugal | Grupo Etário | Resende | 2011 a 2021 | %

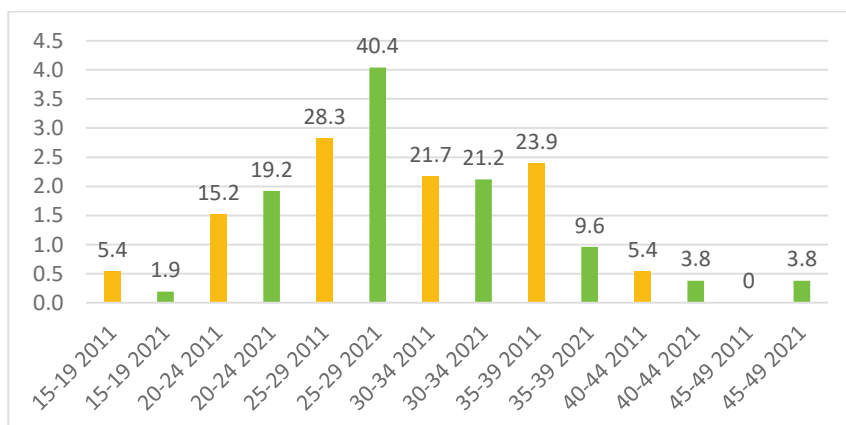

Fonte: INE/Pordata, 2022

De forma geral, entre 2011 e 2021 assistiu-se a uma diminuição de nascimentos, em todas as faixas etárias das mães, à exceção do grupo etário dos 45-49 anos, com uma expressão pouco significativa, mas ainda assim a não confirmar toda a tendência das restantes faixas.

Em 2011, a percentagem de progenitoras que mais contribuíram para a taxa de natalidade detinham o nível de escolaridade de 3º ciclo, sendo que a situação se alterou em 2021, passando a ser o nível de escolaridade, secundário, o que detinha maior peso. Esta informação pode ser visualizada na tabela seguinte.

Tabela 6 - Nados-Vivos de mães residentes em Portugal | Nível Escolaridade | Resende | 2011 a 2021

Nados-vivos de mães residentes em Portugal	2011	2021
	Resende	Resende
Total	92	52
Sem nível de escolaridade	0	0
1º ciclo	10	1
2º ciclo	21	0
3º ciclo	27	17
Secundária	19	23
Superior	15	10

Fonte: INE/Pordata, 2022

Na figura que se segue é perceptível o nível de escolaridade das mulheres que mais procuram ser mães.

Figura 10 - Nados Vivos de mães residentes em Portugal | Nível Escolaridade | Resende | 2011 a 2021 | %

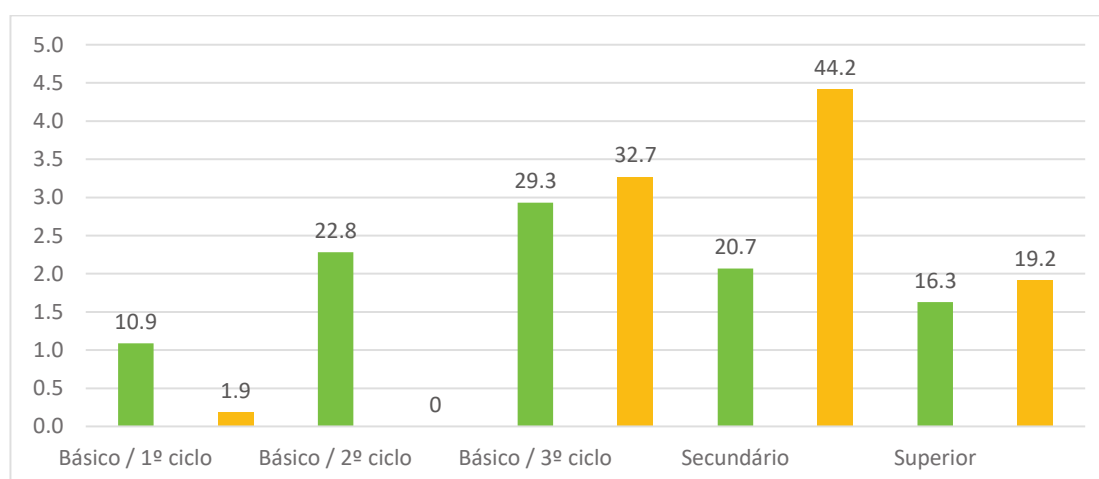

Fonte: INE/Pordata, 2022

De 2011 a 2021 todas as mulheres nos diferentes níveis de ensino, tiveram um decréscimo na natalidade, à exceção das mulheres com o nível de escolaridade secundário, aqui, procedeu-se a um aumento de nascimentos, nas mulheres com estas qualificações.

Quando falamos em taxa bruta de natalidade referimo-nos ao número de nados-vivos nascidos numa determina região, para um determinado período de tempo, relativamente à população dessa região. Desta forma, podemos perceber que o concelho de Resende acompanha o panorama geral, concretamente, a realidade da Comunidade Intermunicipal, Douro Tâmega e Sousa, traçando o decréscimo do número de nascimentos na região.

Tabela 7 - Taxa bruta natalidade | Resende | CIM Douro Tâmega e Sousa | 2011 a 2021

Taxa bruta de natalidade	2011	2021	2011	2021
	Resende	Resende	CIM DTS	CIM DTS
	8,1	Pre 5,2	8,8	6,8

Fonte: INE/Pordata, 2022

Na figura que se segue é visível a acentuada diminuição registada face à natalidade no concelho de Resende e na CIM Douro Tâmega e Sousa.

Figura 11 - Taxa bruta natalidade | Resende | CIM Douro Tâmega e Sousa | 2011 a 2021 | %

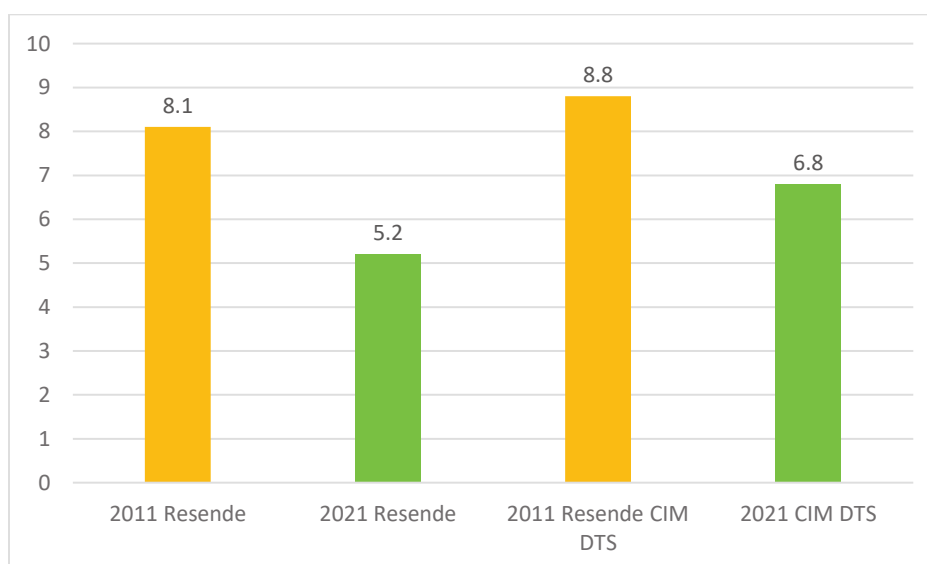

Fonte: INE/Pordata, 2022

Resende apresenta-se como um concelho onde o impacto negativo da taxa de natalidade é um fator preponderante para a evolução da população. A renovação das gerações encontra-se comprometido, apresentamos uma comunidade bastante envelhecida.

A taxa de fecundidade é um indicador demográfico que representa uma estimativa de quantos filhos uma mulher tem durante a sua vida. Ela expressa as condições de reprodução em um determinado local. Com esse indicador, é possível fazer análises da dinâmica demográfica. Isto é, previsões sobre o tamanho da população no futuro - se haverá aumento, diminuição ou até mesmo, estagnação populacional. Essas informações são de extrema importância para o planeamento de políticas públicas nas áreas de saúde, educação, segurança, previdência e urbanização, por exemplo. Apesar da taxa de fecundidade ser diferente entre as regiões do mundo, existe uma tendência de diminuição desse índice. Na década de 60 as mulheres tinham, em média, 4,92 filhos, hoje esse número é 2,45.

Tabela 8 - Taxa de Fecundidade | Grupo Etário da mãe | Resende | 2011 a 2021

Taxa de fecundidade (Por grupo etário da mãe)	2011	2021
	Resende	Resende
Total	35,9	Pre 26,6
15-19	14.9	Pre 3,9
20-24	44.1	Pre 38,5
25-29	80.2	Pre 97,7
30-34	61.4	Pre 44,8
35-39	52.8	Pre 18,1
40-44	11.3	Pre 6,4
45-49	0.0	Pre 5,1

Fonte: INE/Pordata, 2022

Na figura que se segue, podemos visualizar os dados referentes à taxa de fecundidade em Resende, por grupo etário da mãe.

Figura 12 - Taxa de Fecundidade | Grupo Etário da mãe | Resende | 2011 a 2021 | %

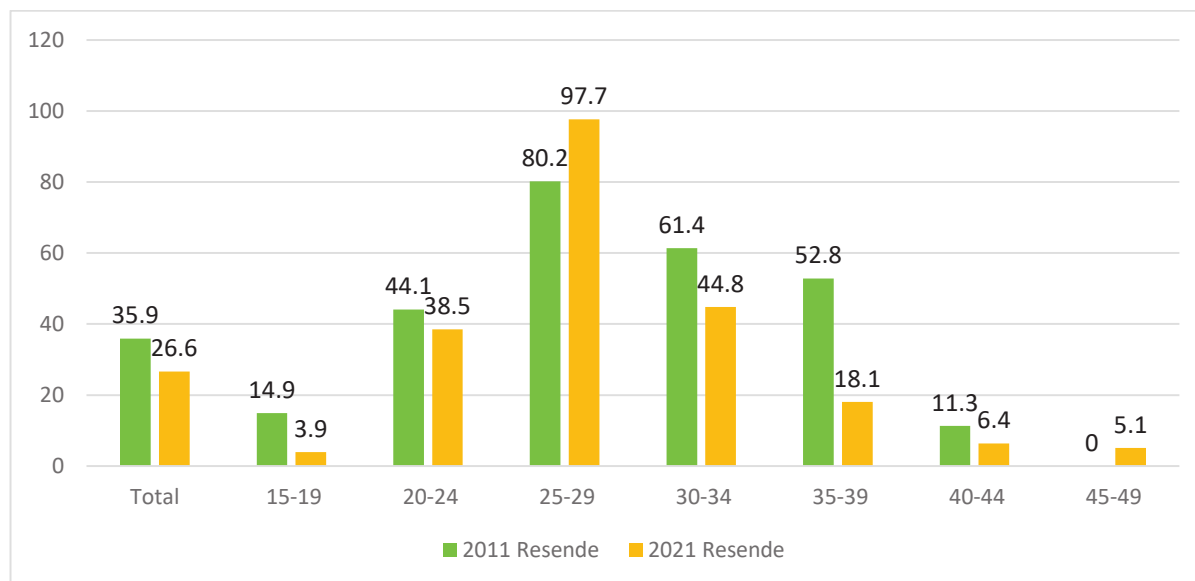

Fonte: INE/Pordata, 2022

Em Resende, é na faixa etária dos 25-29 e 30-34 que as mulheres têm mais filhos, sofrendo um ligeiro aumento quando comparados os censos de 2011 e 2021. Nas restantes faixas, o decréscimo tornou-se bastante significativo. Estes valores acompanham os restantes indicadores apresentados para o concelho.

No concelho de Resende, o trabalho efetuado na área social e educacional, vai no sentido de promover o acesso dos serviços a todos, de forma equitativa e igualitária. O Município tem tido um papel preponderante, ativo e pormenorizado nesse sentido. Desta forma, o trabalho realizado junto das crianças que frequentam o parque escolar tem sido exaustivo e abrangente. Entre outros, a Autarquia proporciona, ao nível do 1º ciclo, a escola a tempo inteiro, onde as atividades extracurriculares incluem o inglês, música e educação física. No pré-escolar as crianças têm ao dispor atividades de animação e apoio à família. O horário efetuado pelos serviços vai no sentido de apoiar os progenitores que trabalham, assim, as crianças são recebidas pelas 7h e podem ficar até as 19h30 no recinto escolar com supervisão de funcionários. O Município disponibiliza, ainda, férias na Câmara para as crianças que se inscrevam, bem como apoios educativos ao nível da ação social escolar e transportes.

Tabela 9 - Ação Social Escolar Nº Alunos Pré-Escolar | Transportes | Inglês | Música | Educação Física | Resende | 2020 a 2022

Ação social escolar	2020/2021		2021/2022	
	Escalão A	Escalão B	Escalão A	Escalão B
	73	35	51	45
Transportes	2020/2021		2021/2022	
	110		105	
Inglês	2021/2022			
	100			
Música	2020/2021			
	100			
Educação Física	2020/2021			
	100			

Fonte: Município de Resende, 2022

Dos alunos que frequentam o ensino pré-escolar, que totalizam 175 crianças, no ano letivo transato, 51 crianças tiveram o apoio total nas refeições, e 45 apoio parcial. Beneficiaram de transportes do Município 105 delas. E, ainda, 100 delas frequentaram a música, o inglês e a educação física.

A acompanhar todo o panorama concelhio, temos a classificação das famílias. Tratando-se de um concelho onde a taxa de natalidade teve uma quebra bastante significativa, não é de surpreender que a realidade das famílias passe a ser diferente. Daí poder-se analisar que as famílias com um e dois elementos foram as únicas que aumentaram desde os censos de 2011.

Tabela 10 - Famílias Clássicas por nº indivíduos | Resende | 2011 a 2021

Famílias clássicas (Por número de indivíduos)	2011	2021
	Resende	Resende
Total	4.070	3.910
1	771	895
2	1.210	1.306
3	916	841
4	777	606
5 ou +	396	262

Fonte: INE/Pordata, 2022

Tabela 11 - Famílias Clássicas Unipessoais | Resende | 2011 a 2021

Anos	Famílias clássicas unipessoais	
	2011	2021
Tâmega e Sousa	12,2	16,7
Resende	18,9	22,9

Fonte: INE/Pordata, 2022

A figura que se segue, demonstra a caracterização das famílias, no novo panorama concelhio.

Figura 13 - Famílias Clássicas Unipessoais | Resende | 2011 a 2021 | %

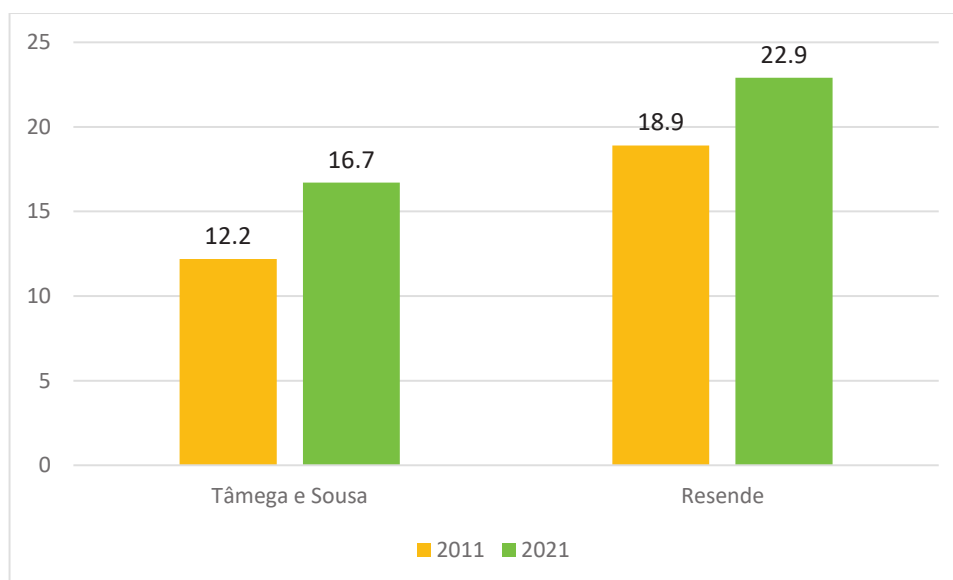

Fonte: INE/Pordata, 2022

Efetivamente, as famílias do concelho de Resende, entre 2011 e 2021, passaram de famílias numerosas a famílias com 1 a 2 elementos. Com a redução dos nascimentos, com o aumento da mortalidade, assistimos a um crescente aumento deste tipo de família, seja pela questão da viuvez, onde os idosos passam a estar sós, quer pela questão das pessoas que se autonomizam, se tornam independentes, e não constituem família, entenda-se casar, ter filhos.

Os abonos prestados às famílias, pela segurança social acompanham a tendência geral, verifica-se que diminuíram, isto justifica-se pela diminuição da taxa de natalidade. As pessoas não têm tantos filhos, logo não se requer apoios nesse sentido à segurança social. Resende acompanha a CIM DTS.

Tabela 12 - Abonos Família para Crianças e Jovens da Segurança Social | Resende | CIM DTS | 2011 a 2020

Abono de família para crianças e jovens da segurança social	2011	2020	2011	2020
	Resende	Resende	CIM DTS	CIM DTS
Nº de Beneficiários	1.367	978	56.118	40.027
Nº de Descendentes ou equiparados	2.022	1.431	83.535	61.012

Fonte: INE/Pordata, 2022

De facto, a diminuição sentida entre 2011 e 2020 nas prestações dos abonos da segurança social a crianças e jovens é notória. Reflexo de todo o panorama nacional, regional e concelhio, onde a diminuição da taxa de natalidade se torna o principal foco na resposta a este cenário.

1.1.3 Crianças e Jovens com Deficiência

“A Intervenção Precoce na Infância pode ser definida como um conjunto de medidas de apoio da área social, da educação e da saúde, para crianças entre os 0 e os 6 anos e suas famílias, que são disponibilizadas para:

- *Melhorar as oportunidades de aprendizagem da criança;*
- *Fortalecer as competências dos cuidadores;*
- *Promover os recursos das famílias e da comunidade.*

Estas ações devem ser realizadas nos ambientes habituais das crianças (casa, creche, jardim de infância, outros), durante as rotinas e atividades diárias de forma a promover a participação da

criança nas experiências de aprendizagem, partindo dos objetivos definidos pela família. A primeira infância é um momento notável de desenvolvimento cerebral. É nos primeiros anos que o desenvolvimento e a aprendizagem decorrem com maior rapidez. Assim sendo, estão criadas as condições para que a intervenção junto da criança, contribua para o seu desenvolvimento futuro. Os primeiros anos de vida da criança são também uma fase de grande desafio para a família. As relações parentais e familiares vão-se construindo e é importante, que a criança desenvolva sentimentos de segurança e de bem-estar, e experimente várias atividades de aprendizagem ricas em estímulos.”

Fonte: <https://snipi.gov.pt/>

No Município de Resende, a implementação e o desenvolvimento desta medida está a cargo da Equipa Local de Intervenção Precoce Cinfães/Resende. Desta forma, e segundo o relatório Anual 2021, esta equipa acompanhou 13 crianças e respetivas famílias, no concelho.

Tabela 13 - Crianças acompanhadas pela Equipa local de Intervenção Precoce | Resende | Freguesias | 2021

Crianças acompanhadas pela Equipa local de Intervenção Precoce – Resende 2021	
Resende	6
S. João de Fontoura	2
União de Freguesias de Freigil e Miomães	3
União de Freguesias de Anreade e S. Romão	1
União de Freguesias de Felgueiras e Feirão	1

Fonte: Relatório ELI Cinfães/Resende, 2021

Relativamente à Educação Inclusiva existem no Agrupamento de Escolas de Resende, 35 alunas e 13 alunas com Medidas Educativas de Apoio à Aprendizagem e à Inclusão no âmbito do Decreto-Lei n.º 54/2018 de 6 de julho, distribuídos da forma, como ilustra a figura que se segue. Existem 7 docentes de Educação Especial e 9 para os apoios educativos.

Figura 14 - Estudantes ao abrigo do Decreto-Lei n.º 54/2018 de 6 de julho | Resende | 2022

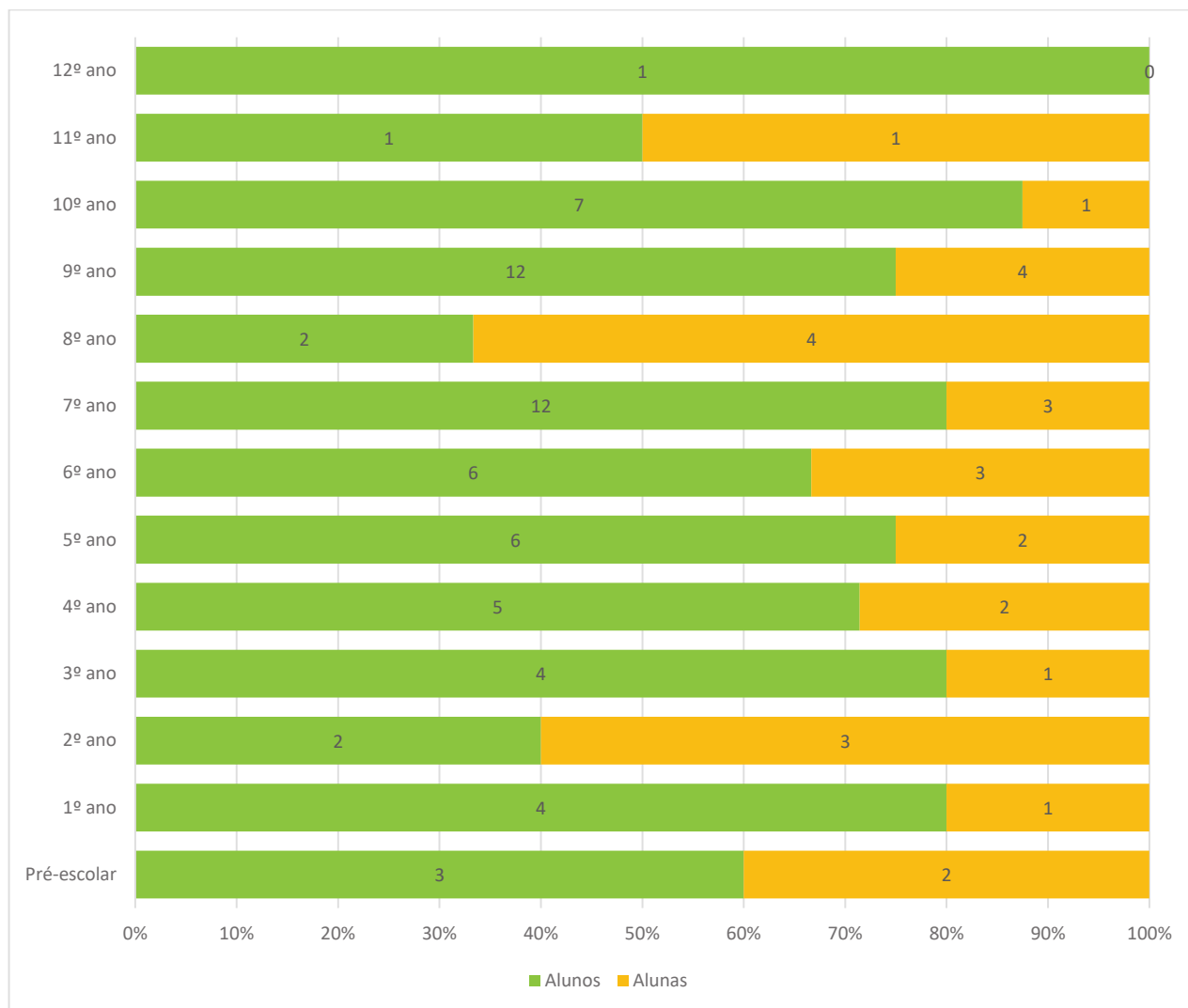

Fonte: Câmara Municipal de Resende e Agrupamentos de Escolas de Resende, 2022

1.1.4 Crianças e Jovens em Situação de Perigo

“As **CPCJ** são constituídas e funcionam nos termos da Lei n.º 147/99, de 1 de Setembro (alterada pela Lei n.º 31/2003, de 22 de Agosto, e regulamentada pelo Decreto-Lei n.º 332-B/2000, de 30 de Dezembro).

São instituições oficiais não judiciais com autonomia funcional que visam promover os direitos da

criança e do jovem e prevenir ou pôr termo a situações susceptíveis de afectar a sua segurança, saúde, formação, educação ou desenvolvimento integral.

Exercem as suas atribuições em conformidade com a lei e deliberam com imparcialidade e independência, contando com a colaboração das autoridades administrativas e policiais, bem como das pessoas singulares e coletivas que para tal sejam solicitadas.”

Fonte: Site do Município de Resende

Segundo o relatório de atividades da CPCJ de Resende, referente ao ano de 2021, o volume processual correspondeu a 58 processos.

Tabela 14 - Caracterização processual da atividade CPCJ Resende | 2021

Total de Entradas 2021	Total de Processos com Instrução 2021	VPG Ano 2021
67	58	58
Escalão etário	Problemáticas de sinalizações à CPCJ	Total
0-2	Consumo álcool	1
	Violência doméstica	2
	Negligência	1
	Total 0-2	4
3-5	Exposição a comportamentos que comprometem bem-estar	1
	Violência Doméstica	4
	Consumos de álcool	2
	Ofensa Física	1
	Negligência - saúde	1
	Negligência – educação	1
	Total 3-5	10
6-8	Assume comportamentos que comprometem bem-estar	1
	Exposição a comportamentos que comprometem bem-estar	2
	Violência Doméstica	2
	Abandono Escolar	2
	Total 6-8	7

9-10	Criança abandonada ou entregue a si	1
	Exposição a comportamentos que comprometem bem-estar	2
	Violência Doméstica	1
	Total 9-10	4
11-14	Abuso Sexual	1
	Criança abandonada ou entregue a si	1
	Comportamentos graves antissociais	1
	Outros comportamentos	1
	Exposição a comportamentos que comprometem bem-estar	1
	Violência Doméstica	10
	Abandono Escolar	1
	Total 11-14	16
15-17	Abuso sexual	1
	Bullying	3
	Outros Comportamentos	3
	Violência Doméstica	3
	Depreciação/Humilhação	1
	Negligência – saúde	1
	Falta supervisão familiar	1
	Abandono Escolar	1
	Insucesso Escolar	1
	Total 15-17	15
18-21	A criança assume comportamentos que comprometem bem-estar	1
	Consumo de Bebidas Alcoólicas	1
	Outros Comportamentos	2
	Violência Doméstica	1
	Ofensa Física em contexto de violência doméstica	1
	Total 18-21	6

Fonte: Relatório CPCJ Resende, 2021

A Violência Doméstica tem um peso significativo nas sinalizações que chegam à Comissão de Proteção de Crianças e Jovens. Problemática com um peso relevante na comunidade. Trata-se de um meio com características muito rurais, onde predomina a cultura familiar que subvaloriza o papel da mulher, pelo que os dados estatísticos ainda preocupam quando nos referimos a esta situação. A Entidade local que mais sinaliza é a Guarda Nacional Republicana, Posto Territorial de Resende.

Neste seguimento, o Lar de Infância e Juventude da Santa Casa da Misericórdia de Resende é um equipamento que visa o acolhimento de crianças e jovens com medida de Promoção e Proteção, aplicada para o efeito, garantindo e promovendo os seus direitos. Esta resposta social, tem capacidade para acolher até 20 jovens do sexo feminino com idades, à data de acolhimento, entre os 6 e os 18 anos. À data, conta com 11 crianças e jovens, do sexo feminino, em acolhimento.

Tabela 15 - Lar de Infância e Juventude | Capacidade | nº Utentes | 2022

Lar de Infância e Juventude – Resende	
Capacidade - 20	Total Utentes 2022 – 11

Fonte: Site Santa Casa da Misericórdia de Resende, 2022

1.1.5 População Adulta

“Ao longo do século XX fomos, portanto, passando de um sistema demográfico tradicional, no qual existiam elevados níveis de mortalidade e de natalidade e uma estrutura demográfica jovem, para um sistema demográfico moderno, que se caracteriza por baixos níveis de natalidade e por uma estrutura demográfica envelhecida. Este fenómeno põe em causa o equilíbrio futuro das gerações, pois a redução dos nascimentos equivale a redução da proporção de jovens e estes são o futuro de qualquer sociedade. O envelhecimento da população não é, contudo, um mero fenómeno demográfico, é igualmente, um fenómeno estruturante da nossa sociedade dado ser portador de transformações sociais, económicas e culturais. Importa salientar que, este “envelhecimento na sociedade é também envelhecimento da sociedade, e isso aparece como incompatível com o individualismo dominante, de cariz automático” (Fernandes, 2005, p.225).

Fonte: Carta Educativa 2013

Desta forma, é importante analisar a situação do Município relativamente ao envelhecimento da população, uma vez que esta é uma tendência a nível mundial, europeu e nacional, sendo ainda mais premente nos Municípios do interior com fracas acessibilidades como é o caso de Resende. O Município de Resende apresenta um índice de envelhecimento de 230.36, para o ano de 2021, de acordo com os dados do recenseamento do INE, o que significa que existiam mais de 230 pessoas, aproximadamente, com 65 e mais anos de idade por cada 100 pessoas menores de 15 anos.

Se compararmos a evolução deste indicador nos últimos anos, constata-se que o seu valor quase duplicou na última década.

Tabela 16 - Índice de Envelhecimento | Resende | CIM DTS | 2011 a 2021

Índice de envelhecimento	2011	2021	2011	2021
	Resende	Resende	CIM DTS	CIM DTS
	143.2	230,36	81,3	149,51

Fonte: INE/Pordata, 2022

Podemos analisar o impacto do índice de envelhecimento, nas figuras que se seguem.

Figura 15 - Índice de Envelhecimento | Resende | CIM DTS | 2021

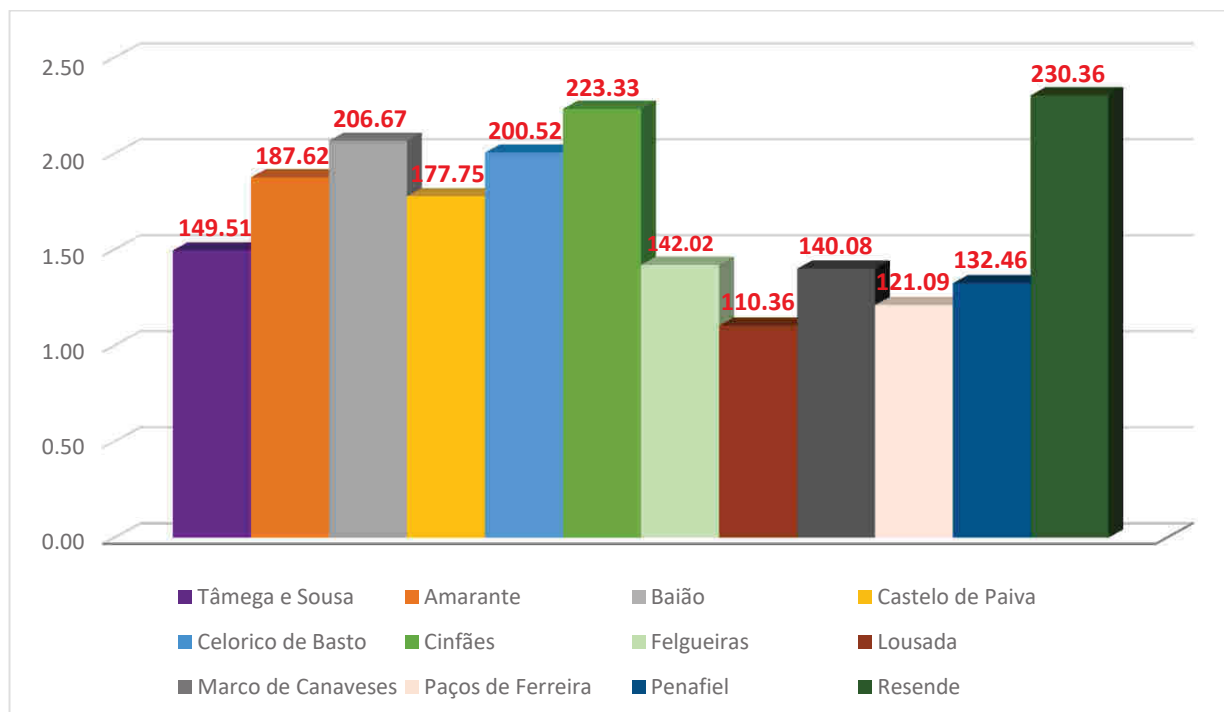

Fonte: INE, 2022

Figura 16 - Evolução do índice de envelhecimento | Resende | 1960 a 2021

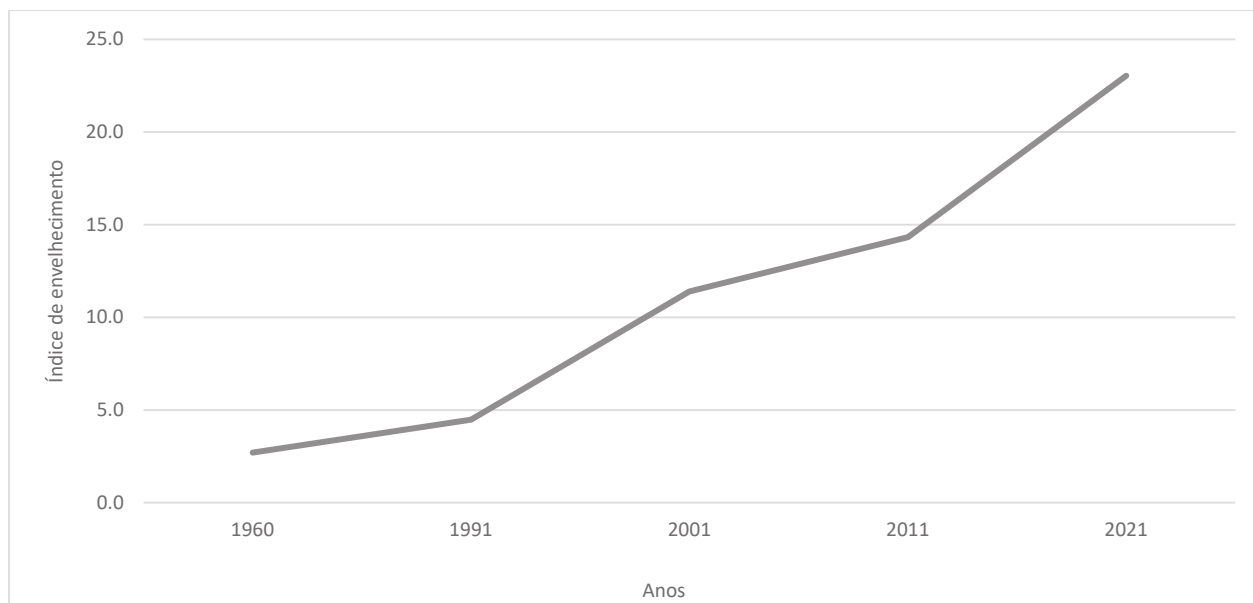

Fonte: Pordata, 2022

De facto, Resende apresenta o maior índice de envelhecimento na região do Tâmega e Sousa, acompanhado logo de seguida por concelhos como Baião e Cinfães, concelhos estes com uma realidade muito próxima à de Resende. Mais rurais, geograficamente mais interiores e sem grandes respostas de indústrias que promovam a fixação de pessoas, e onde a diminuição da taxa de natalidade se fez sentir efetivamente, na forma de viver das comunidades.

Quando analisamos, os grandes grupos etários, e desta vez, focando no grupo de 65 ou mais anos, percebemos o peso significativo que o mesmo tem no concelho, em geral, e em todas as freguesias, em particular.

Tabela 17 - População residente por grandes grupos etários | Resende | 2011 a 2021

Anos	Total		0-14		15-64		65 ou mais	
	2011	2021	2011	2021	2011	2021	2011	2021
Resende	11 364	10051	1 703	1110	7 222	6384	2 439	2557

Fonte: INE/Pordata, 2022

Freguesias geograficamente mais distantes do centro da Vila de Resende apresentam as percentagens mais significativas, na faixa etária dos 65 e mais anos. Verifica-se uma menor oferta de emprego ao nível de serviços, etc., estão mais ligadas à agricultura de subsistência. A população acaba por sair e procurar respostas em outras localidades. Os mais idosos, que já construíram a sua forma de subsistência e que procuram dar continuidade ao seu modo de vida, vão ficando. Deve estar-se atento a estas freguesias, para que os serviços cheguem na medida do necessário. As pessoas com mais de 65 anos de idade são um grupo especialmente vulnerável à solidão, exclusão social, abandono, doenças, violência e pobreza.

Figura 17 - População Residente | 65 e mais anos | Freguesias | Resende | 2021 | %

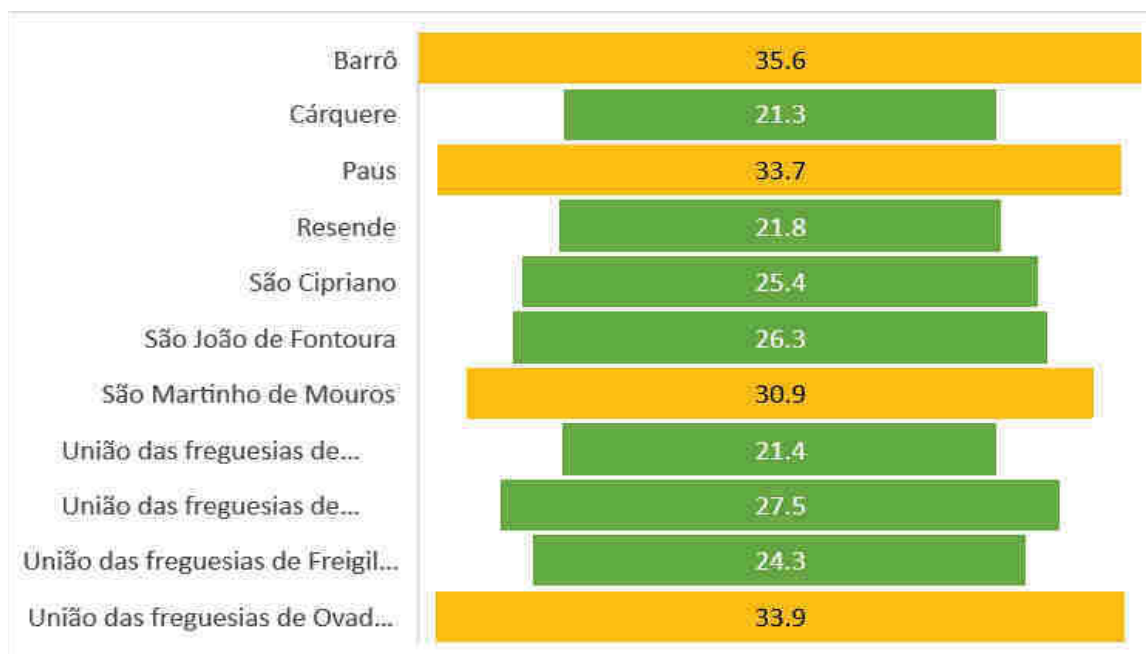

Fonte: INE/Pordata, 2022

Com efeito, é perceptível que as freguesias mais distantes ao centro da Vila de Resende são as que mais sentem o efeito do envelhecimento da população. Poderá haver algum relacionamento com a ausência de serviços de proximidade e a falta de emprego que promova a fixação de população. Contudo, de uma forma geral, todas as freguesias apresentam valores significativos nesta questão do envelhecimento. Ainda assim, as que se sobressaem são a freguesia de Barrô e a União de Freguesias de Ovadas e Panchorra.

Relativamente à distribuição da população por sexo, repartida pelos três grandes grupos etários (0-14 anos; 15-64 anos; e 65 ou mais anos de idade), a mesma segue uma tendência congruente com a nacional, embora as percentagens para o grupo etário dos 65 ou mais anos de idade sejam mais elevadas, com o respetivo reflexo de diminuição dos outros grupos etários. A realidade relativa ao Município de Resende encontra-se descrita pela figura seguinte.

Figura 18 - População residente por sexo | Resende | 2021 | %

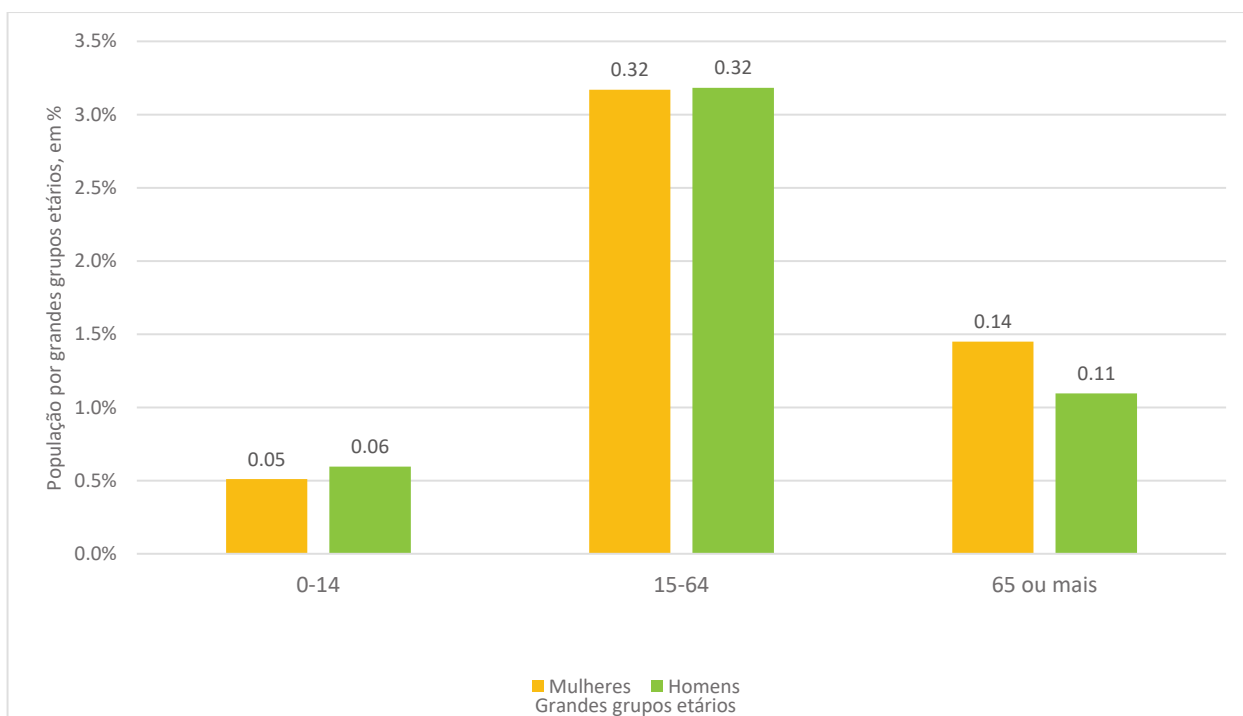

Fonte: Pordata, 2022

Assim, e de acordo com os dados recolhidos a partir da Portada, nas faixas etárias de 65 ou mais anos de idade, a população feminina excede a masculina, em 3,5 pontos percentuais, o que revela uma maior longevidade das mulheres. Na faixa etária, que compreende as pessoas entre os 15 e os 65 anos de idade, a proporção de pessoas do sexo masculino e do sexo feminino é bastante aproximada e no caso da faixa etária 0 - 14 anos de idade, o número de crianças e jovens do sexo masculino é superior ao número de crianças e jovens do sexo feminino, verificando-se também uma tendência semelhante ao nível nacional.

Da análise que se segue, percebe-se que aumentou a taxa de mortalidade e diminuiu a longevidade, quer no concelho de Resende, quer na região da CIM DTS. Aumentou, igualmente, no

concelho de Resende, o índice de dependência dos idosos, situação que acompanha a CIM DTS. Resende, apresenta ainda, 2,5 indivíduos em idade ativa por idoso.

Tabela 18 - Índice Longevidade | Índice de Mortalidade | Índice dependência dos Idosos | Índice Sustentabilidade potencial | Resende | CIM DTS | 2011 a 2021

Índice de longevidade	2011	2021	2011	2021
	Resende	Resende	CIM DTS	CIM DTS
	53,3	52,8	47,3	44,8
Taxa bruta de mortalidade	2011	2021	2011	2021
	Resende	Resende	CIM DTS	CIM DTS
	11,6	13,6	7,4	9,1
Índice de dependência dos Idosos	2011	2021	2011	2021
	Resende	Resende	CIM DTS	CIM DTS
	33,8	Pro 40,1	20,5	Pro 28,0
Índice de sustentabilidade potencial	2011	2021	2011	2021
	Resende	Resende	CIM DTS	CIM DTS
	3,0	2,5	4,9	3,6

Fonte: INE/Pordata, 2022

O índice de dependência de idosos traduz a relação entre o número de pessoas que atingem uma idade em que estão geralmente inativas do ponto de vista económico (65 e mais anos de idade), e o número de pessoas em idade ativa (dos 15 aos 65 anos de idade). Assim, entre 2011 e 2021, verifica-se um aumento gradual nessa relação. Esta tendência é congruente com os dados verificados ao nível nacional.

Em 2021, no Município de Resende, haviam 230 idosos por cada cem jovens, mais 116 do que em 2001. Segundo os Censos 2021, no Município de Resende haviam 895 pessoas que vivem sozinhas, mais 23,6% que em 2001.

Poderá existir uma correlação direta entre a diminuição das pensões atribuídas e o aumentou da taxa de mortalidade no concelho.

Tabela 19 - Pensões Total e da Segurança Social | Resende | 2011 a 2020

	2011	2020
	Resende	Resende
Total	3,974	3,483
Segurança social	3,614	3,097

Fonte: INE/Pordata, 2022

Da análise, é perceptível a diminuição da atribuição de pensões entre os anos de 2011 a 2020, no concelho de Resende, de forma significativa.

Diminuição de todas as formas de apoios sociais. Ainda assim, as maiores prestações cabem à pensão de velhice, que corrobora as elevadas taxas de envelhecimento que o concelho apresenta.

Tabela 20 - Pensões Sociais Total | Sobrevivência | Invalidez | Velhice | Resende | 2011 a 2021

	2011	2021
	Resende	Resende
Total	3.614	3.074
Sobrevivência	920	849
Invalidez	346	176
Velhice	2.348	2.049

Fonte: Pordata, 2022

Vejamos a figura que em seguida se apresenta, para perceber o peso das prestações sociais no concelho, referente ao envelhecimento da população.

Figura 19 - Pensões Sociais Total | Sobrevivência | Invalidez | Velhice | Resende | 2011 a 2020 | %

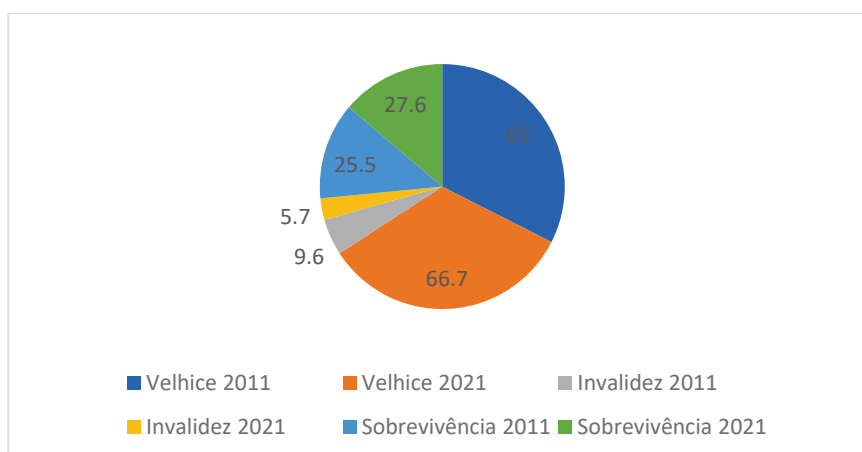

Fonte: INE/Pordata, 2022

Segundo os dados mais recentes da Segurança Social, a Pensão Social de Velhice em 2021 abrangia 13 homens, 31 mulheres num total de 44 indivíduos.

Tabela 21 - Pensão social de velhice | Sexo | Resende | 2021

Resende	2021		TOTAL
	M	F	
Pensão social de velhice	13	31	44

Fonte: Segurança Social, 2022

No concelho, existiam no ano de 2021, 471 beneficiários do complemento solidário para idosos (CSI).

Tabela 22 - Complemento Solidário para Idosos | Resende | 2021

Resende	TOTAL
CSI	471

Fonte: Segurança Social, 2022

Foram atribuídos a 165 titulares, Bonificação por Deficiência, em 2021.

N.º de Titulares de Subsídio por Assistência de 3ª Pessoa, em 2021, residentes no concelho de Resende, 12. Em Resende, tinham dado entrada 30 pedidos para o apoio de cuidador informal e foram deferidos 12, informação relativa a dados até maio de 2022. Relativamente à Prestação Social para a Inclusão beneficiavam 159 pessoas em Resende, no ano de 2021.

Tabela 23 - Subsídio Bonificação por deficiência | Subsídio por Assistência de 3ª Pessoa | Cuidador Informal

Resende	Total
Bonificação por deficiência	165 beneficiários
Subsídio por Assistência de 3ª Pessoa	12 beneficiários
Cuidador Informal	Entradas 30 Deferidos 12
Prestação Social para a Inclusão	159 beneficiários

Fonte: Segurança Social, CDSS Viseu, 2022

1.1.6 Família e Comunidade

A figura seguinte evidencia a média anual das pessoas que se encontraram em situação de desemprego, e estavam efetivamente inscritas no centro de emprego, no município de Resende, no ano de 2021. Assim, e em termos médios, estiveram inscritos no centro de emprego (em situação de desemprego involuntário) 350,0 mulheres e 213,4 homens, a que correspondem, respetivamente, as percentagens de 62% e 38%. Como facilmente se percebe, neste Município, esta é uma realidade que afeta mais as mulheres do que os homens.

Figura 20 - Desempregadas e desempregados inscritos nos centros de emprego e de formação profissional por sexo (média anual) | Resende | 2021 | %

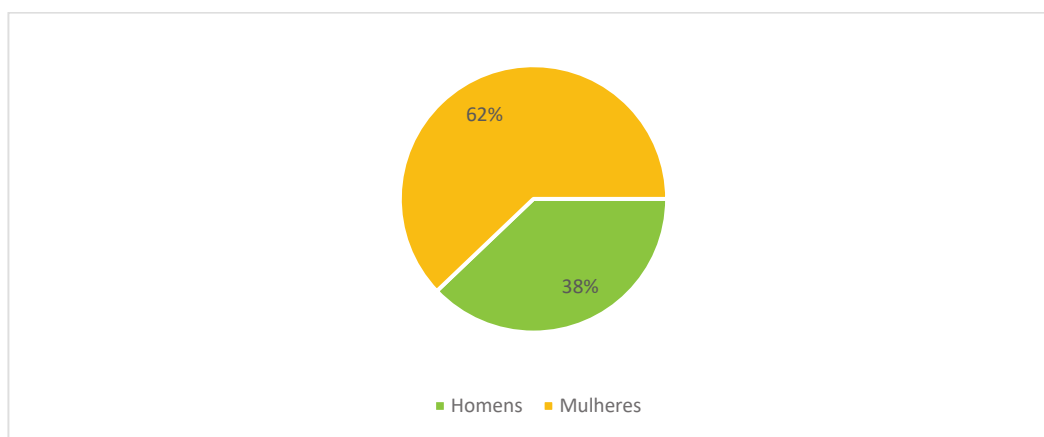

Fonte: Pordata, 2022

Quando analisamos o desemprego, do ponto de vista das faixas etárias, percebe-se que o grupo etário em que existem mais pessoas em situação de desemprego involuntário é o grupo que engloba as pessoas com idade a partir dos 55 anos, que agrega 27% do total de desemprego registado, no ano de 2021, e a que corresponderam, em média, 150,3 pessoas. A este grupo segue-se o que engloba os indivíduos entre os 45 e os 54 anos de idade, com 24%, correspondendo a 134,9 pessoas, em termos médios. Esta situação é congruente com os dados da região do Tâmega e Sousa e Norte, embora no caso do Município de Resende, a taxa encontrada para o grupo etário com pessoas com 55 ou mais anos de idade seja menor do que a da região Norte, que é de 31% e a da região do Tâmega e Sousa, que é de 33%.

A informação relativa às taxas de desemprego por grupos etários pode ser visualizada na figura seguinte.

Figura 21 - Pessoas em situação de desemprego involuntário por grupo etário | Resende | 2021 | %

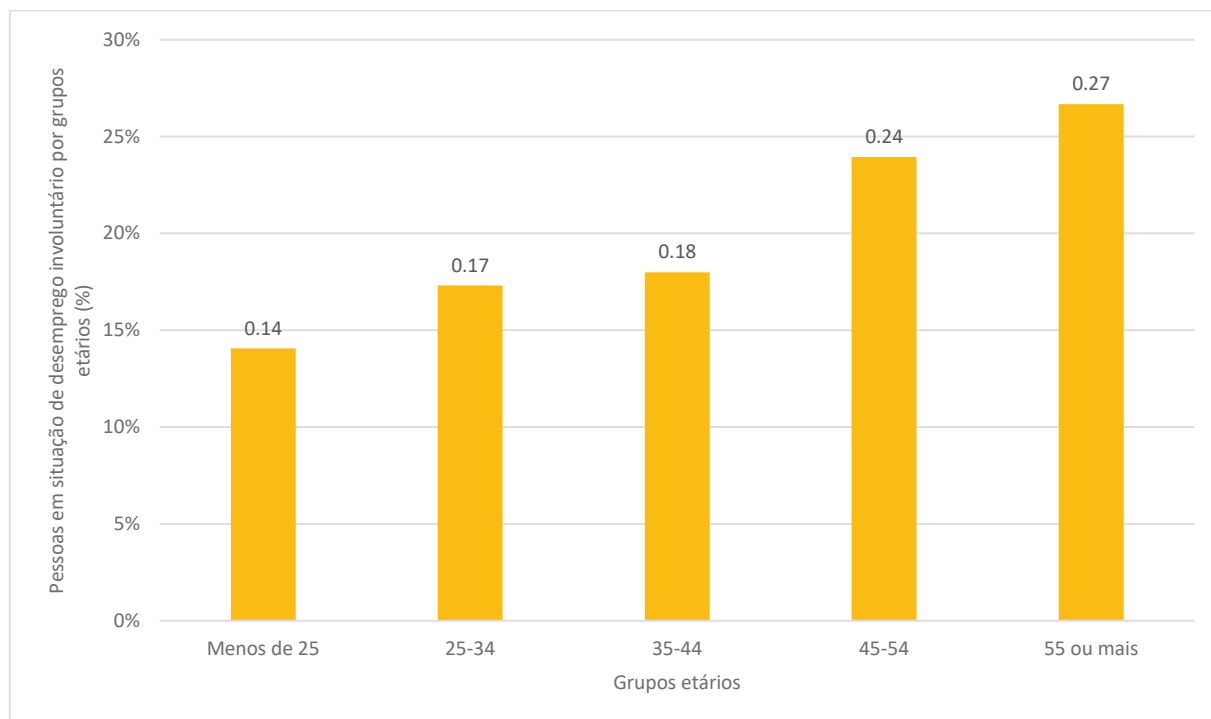

Fonte: Pordata, 2022

No seguimento da informação referente às pessoas que se encontraram em situação de desemprego, e que estavam efetivamente inscritas no centro de emprego e o desemprego do ponto de vista das faixas etárias, no concelho de Resende, avançamos para as prestações sociais associadas a este indicador.

Tabela 24 - Prestações de Desemprego | Subsídio Social de Desemprego | Subsídio de Desemprego | Resende | CIM DTS | 2011 a 2020

	Prestações de desemprego			
	Subsídio social de desemprego		Subsídio de desemprego	
	2011	2020	2011	2020
Anos	2011	2020	2011	2020
Tâmega e Sousa	0,8	0,4	3,2	2,3
Resende	0,7	0,4	1,7	1,0

Fonte: Pordata, 2022

De notar que efetivamente as prestações de desemprego sofreram uma queda entre os anos de 2011 e 2020, quer no panorama concelhio, quer na realidade da CIM DTS.

O Rendimento Social de Inserção (RSI) veio substituir, em 2003, o Rendimento Mínimo Garantido (RMG) criado em 1996, pela Lei 19-A/96, de 29 de junho. O RSI tem como objetivo assegurar aos indivíduos e seus agregados familiares recursos que contribuam para a satisfação das suas necessidades mínimas e para o favorecimento de uma progressiva inserção social e profissional.

Este rendimento correspondia a uma quantia monetária que a Segurança Social atribui mensalmente às famílias mais carenciadas para apoiar a sua subsistência e progressiva inserção na comunidade e no mercado de trabalho. De acordo com os dados do INE, no ano de 2020, em Resende existiam 5.53% pessoas que beneficiavam deste apoio.

Tabela 25 - Beneficiários RSI | Total | Sexo | Resende | 2011 a 2020

Beneficiários do RSI	2011	2020
	Resende	Resende
Total	1,219	556
Masculino	618	283
Feminino	601	273

Fonte: Pordata, 2022

Na figura que se segue, conseguimos ter uma perceção do impacto desta prestação, por sexo, na população do concelho.

Figura 22 - Beneficiários do RSI | Sexo | Resende | 2020 | %

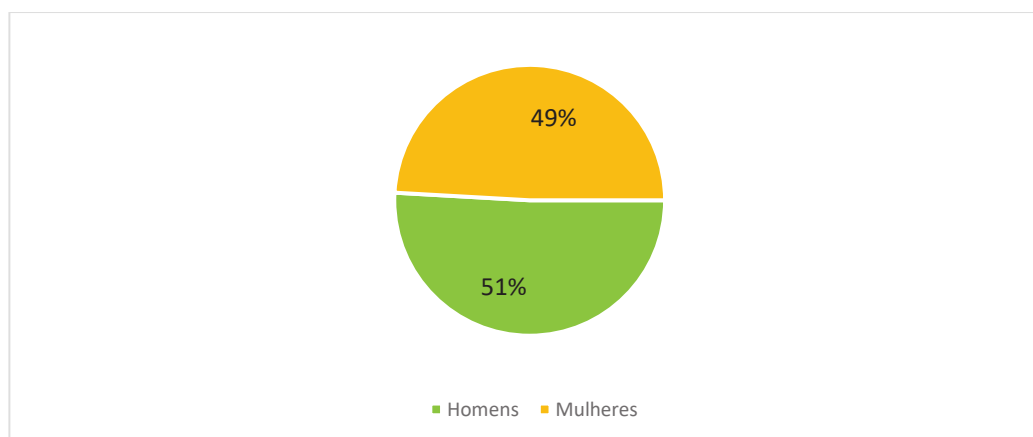

Fonte: INE, 2022

Desagregando a decomposição por sexo deste grupo de pessoas, beneficiárias deste rendimento, constata-se que existe um maior número de homens que usufruí do mesmo, do que mulheres, embora com uma diferença pouco significativa. Esta proporção é de 51% para 49%, correspondendo a 283 homens, que no ano de 2020 se encontravam a usufruir deste benefício, face a 273 mulheres. Esta informação pode ser visualizada na próxima figura apresentada. Estas percentagens seguem uma tendência inversa à região do Tâmega e Sousa, Norte e Portugal, que apresentam taxas mais elevadas para este apoio no caso do coletivo masculino.

Em termos gerais, o Rendimento Social de Inserção sofreu uma diminuição quando analisamos todas as faixas etárias da população do concelho nos dados disponíveis no INE de 2011 e 2020.

Tabela 26 - Beneficiários RSI | Grupo Etário | Resende | 2011 a 2020

	2011	2020
	Resende	Resende
Total	1,219	556
- 25 anos	532	192
25-39	229	95
40-54	303	148
55+	155	121

Fonte: INE/Pordata, 2022

No gráfico que se apresenta, é perceptível o impacto desta prestação, por grupo etário, no concelho de Resende.

Figura 23 - Beneficiários RSI | Grupo Etário | Resende | 2011 a 2020 | %

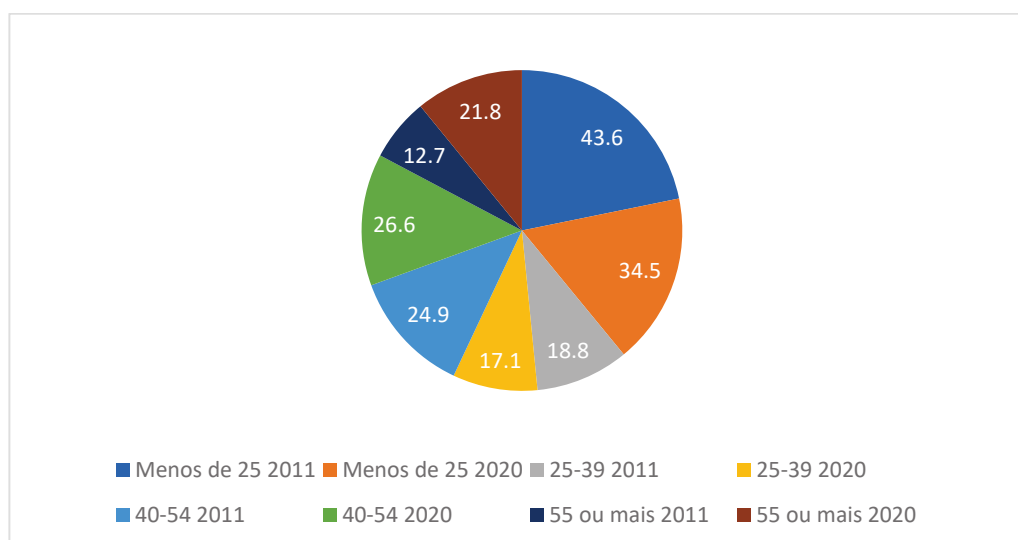

Fonte: INE/PORDATA, 2022

De uma forma geral, em todas as faixas etárias a atribuição da prestação do Rendimento Social de Inserção sofreu um decréscimo, entre os anos 2011 e 2020. O decréscimo mais impactante sucedeu-se na faixa dos «25 anos.

Quando nos deparamos com este indicador, beneficiários do Subsídio por Doença da segurança social, percebemos que o mesmo sofreu um ligeiro aumento entre os anos de 2011 e 2020, quer no sexo masculino, quer no sexo feminino. Sendo que o impacto maior se deu no sexo feminino.

Tabela 27 - Beneficiários do subsídio por doença da segurança social | Sexo | Resende | 2011 a 2020

Beneficiários do subsídio por doença da segurança social	2011	2020
	Resende	Resende
Total	398	541
Masculino	229	269
Feminino	169	272

Fonte: INE/Pordata, 2022

A análise pode ser feita através do gráfico que se segue.

Figura 24 - Beneficiários do subsídio por doença da segurança social | Sexo | Resende | 2011 a 2020 | %

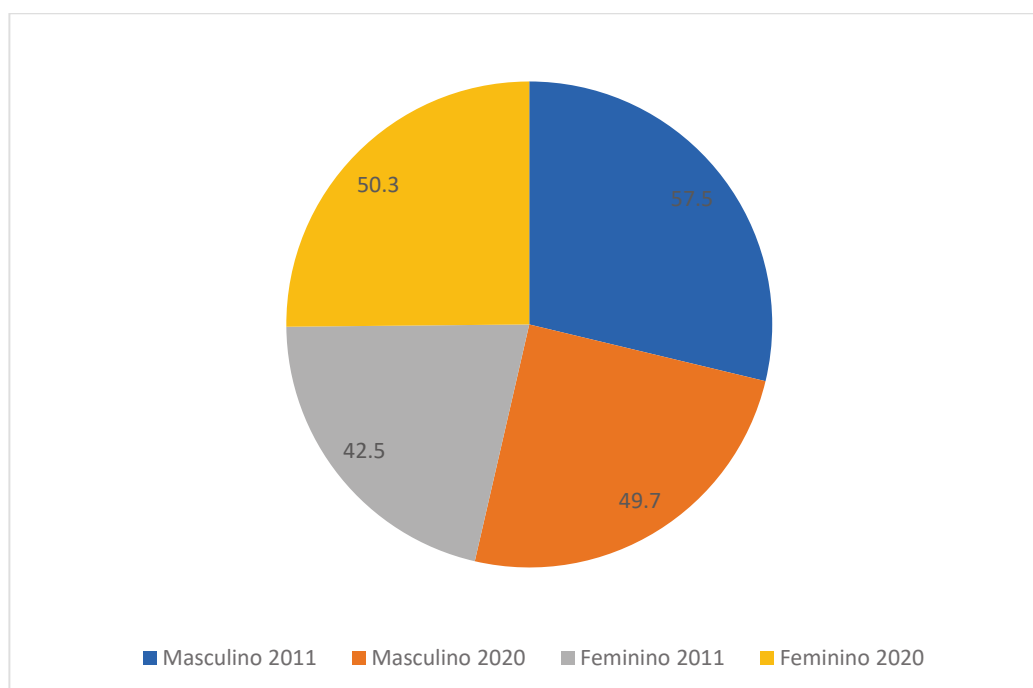

Fonte: INE/Pordata, 2022

Existe um peso superior no sexo feminino, quando falamos nos beneficiários do Subsídio por Doença da segurança social. De uma forma geral, este indicador sofreu um aumento entres os anos de 2011 e 2020, mas é no sexo feminino que o efeito se faz sentir mais evidente. As estatísticas dão conta que o aumento foi quase para o dobro, quando focando no sexo feminino.

Das respostas sociais existentes no concelho algumas instituições acentuam o seu apoio aos agregados familiares que necessitam, em respostas como a questão alimentar. Desta forma, podemos perceber que o número de beneficiários destas respostas é elevado. A fragilidade das famílias tem-se evidenciado de forma notória. Estas instituições têm tido um papel crucial.

Tabela 28 - Apoios Sociais | IPSS's | Associações | Resende | 2022

	Cantina Social	Banco Alimentar	POAPMC	ASSOCIAÇÃO MIGUELANJO
Resende	16 (Santa Casa)	64 (Santa Casa)	132 (Casa do Povo)	13
		81 (Irmandade)		
Total Beneficiários	16	145	132	13

Fonte: IPSS's/Associações Concelhias, 2022

As Instituições do concelho apoiaram um total de 306 beneficiários em situação de fragilidade. Um número bastante significativo no cômputo concelhio.

1.1.7 Violência Doméstica

Em Resende, durante o ano de 2021, a Guarda Nacional Republicana, Posto Territorial de Resende, contou com 38 participações no âmbito do crime de violência doméstica. Destas, percebeu-se que a maior incidência da problemática se concentrou em freguesias como Resende e a União de Freguesias de Anreade e S. Romão, falamos das freguesias mais populosas, com maior oferta de

serviços e habitação, onde a população local e externa, acabam por fixar-se, situação que pode influenciar os números que apresentamos.

Tabela 29 - Violência Doméstica | Freguesias | Resende | 2021

2021	Violência Doméstica	Totais participações
Freguesias	Resende	14
	Barrô	2
	Cárquere	3
	Paus	1
	São Cipriano	1
	São João de Fontoura	1
	São Martinho de Mouros	5
	União das freguesias de Anreade e São Romão de Aregos	6
	União das freguesias de Felgueiras e Feirão	2
	União das freguesias de Freigil e Miomães	3
Total		38

Fonte: GNR, Posto Territorial de Resende, 2021

Dos registos efetuados pelos Senhores Agentes da Autoridade, percebeu-se que se tratava de uma violência sexista, direcionada fundamentalmente para o sexo feminino, e de relações amorosas, entre casais.

Tabela 30 - Violência Doméstica | Tipificação | Resende | 2021

Processos registados 2021 GNR – Posto Territorial de Resende	Violência entre cônjuges	29
	Violência contra menores	2
	Contra género feminino	33
	Contra género masculino	5
	Outros	5

Fonte: GNR, Posto Territorial de Resende, 2021

O maior número de vítimas encontra-se entre a faixa etária dos 40-49 anos. Tendência que se segue quando se fala no agressor, sendo que é na mesma faixa etária que o mesmo mais se predispõe a exercer o crime.

Tabela 31 - Violência Doméstica | Grupo Etário | Agressor | Vítima | Resende | 2021

Faixa Etária	«16	16-19	20-29	30-39	40-49	50-59	60 e mais
Agressor	0	1	4	7	16	5	5
Vítima	1	3	4	7	12	7	4

Fonte: GNR, Posto Territorial de Resende, 2021

Efetivamente, quer nos agressores, quer nas vítimas a faixa etária onde se concentram o maior número de incidências de violência doméstica é na faixa dos 40 – 49 anos.

Das ocorrências registadas, verificaram-se que a sua maioria incidia numa violência com contornos psicológicos e físicos, acompanhadas de uma violência verbal.

Tabela 32 - Violência Doméstica | Tipologia | Resende | 2021

Processos registados 2021	Violência psicológica	15
	Violência física	15
	Violência verbal	8

Fonte: GNR, Posto Territorial de Resende, 2021

Tabela 33 - Violência Doméstica | Medidas dos Agentes da Autoridade | Resende | 2021

Medidas	Processos arquivados	Julgamento	Prisão preventiva	Suspensão Provisória Processo	Mandados Condução	Pulseiras eletrónicas	
	10	18	01	17	02	03	
	Casas abrigo	Detenções em Flagrante delito	Detenções Fora Flagrante delito	Teleassistências			
	03	03	04	10			
Encaminhamentos	Gabinete apoio vítima	NAVD VISEU	CLDS	Ação Social	Intervenção Autoridade saúde	Recusas de apoio	
	09	02	02	07	02	10	

Fonte: GNR, Posto Territorial de Resende, 2021

Ainda sobre esta questão importa ressaltar que o Município de Resende no que respeita à violência contra as mulheres e à violência doméstica dispõe de um Gabinete de Apoio e Acompanhamento às vítimas de violência doméstica. O apoio é gratuito e confidencial e é prestado independentemente do concelho de residência da vítima ou da pessoa que o procure, nas seguintes situações:

- Atendimento a vítimas de violência doméstica;
- Atendimento a outras pessoas que procurem apoio no âmbito da violência doméstica;

- Informação, acompanhamento e encaminhamento para respostas adequadas;
- Desenvolvimento de ações de sensibilização no âmbito da violência doméstica.

Neste âmbito foram ainda celebrados os seguintes protocolos e/ou acordos de cooperação:

Tabela 34 - Protocolos e Acordos de Cooperação celebrados no âmbito da VMVD | Resende | 2022

Designação	Objeto/Âmbito
Protocolo para a Territorialização da Rede Nacional de Apoio às Vítimas de Violência Doméstica	Melhoria da resposta de prevenção, proteção e combate à violência contra as mulheres e à violência doméstica (VMVD), no território, no âmbito da ENIND Portugal + Igual, e respetivo plano de ação para a prevenção e o combate à VMVD, em articulação com o plano de ação para a igualdade entre mulheres e homens e o plano de ação para o combate à discriminação em razão da orientação sexual, identidade e expressão de género, e características sexuais.

Fonte: Câmara Municipal de Resende 2022

Relativamente aos atendimentos realizados no âmbito do Gabinete de Apoio e Acompanhamento às vítimas de violência doméstica, no ano de 2021, realizaram-se 98 atendimentos, com 8 processos abertos referentes a 8 mulheres. Em 2022, 1º trimestre, contam com 141 atendimentos, 10 processos ativos, dos quais 9 são referentes a mulheres e 1 é relativo a 1 homem.

A informação relativa ao número de atendimentos pode ser visualizada na figura seguinte, que revela um grande aumento no n.º de ações, uma vez que os dados de 2022 reportam apenas ao 1º trimestre do ano de 2022.

Figura 25 - Evolução do número de atendimentos | Resende | 2021 e 1º Trimestre de 2022

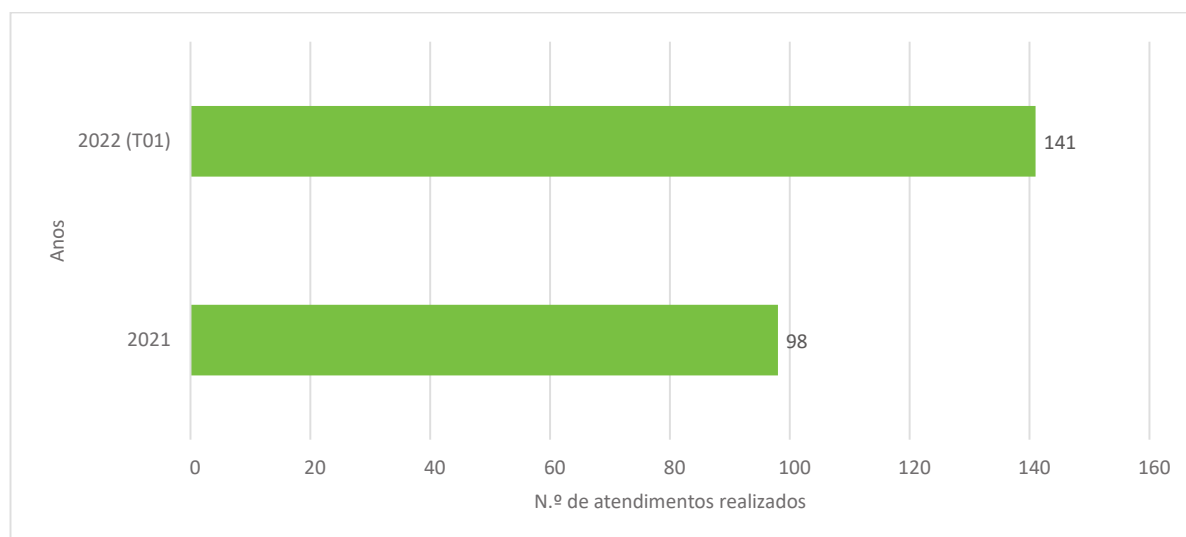

Fonte: Câmara Municipal de Resende 2022

Já no que respeita aos processos ativos, a informação encontra-se descrita na figura seguinte.

Figura 26 - Evolução do número de processos ativos, por sexo | Resende | 2021 e 1º Trimestre de 2022

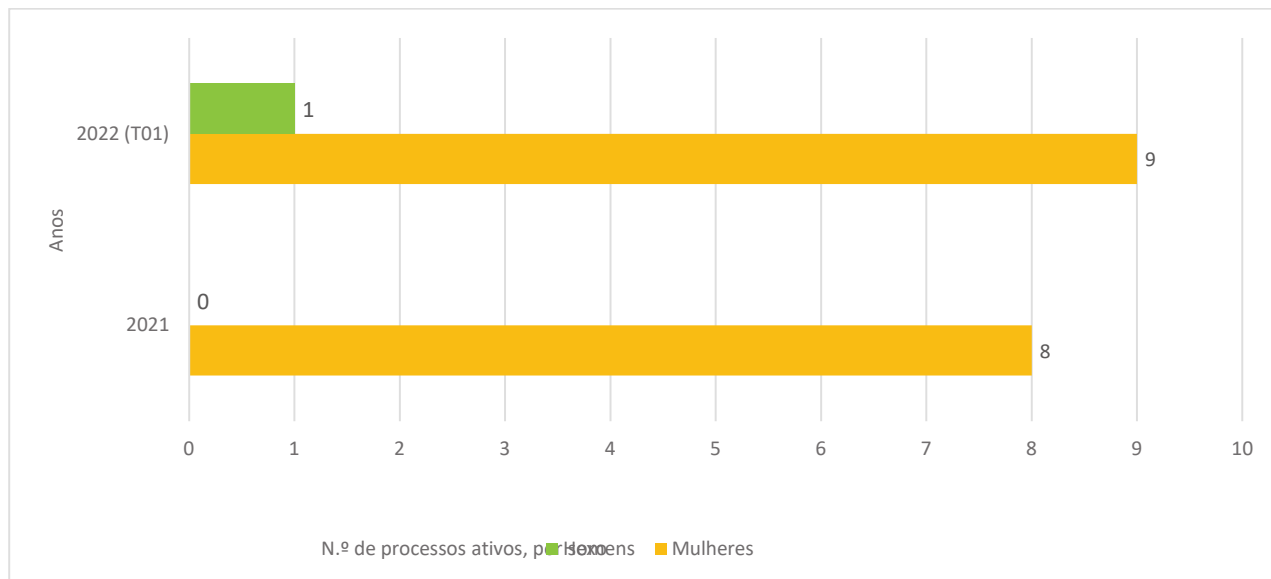

Fonte: Câmara Municipal de Resende 2022

De destacar que a realidade relativa à violência doméstica contra homens é ainda um tabu, numa sociedade que é fortemente masculinizada, pelo que pode existir um número mais elevado de situações que não são reportadas e que, por isso, não são contabilizadas para os dados oficiais.

CAPÍTULO II | MAPEAMENTO DE EQUIPAMENTOS E RESPOSTAS SOCIAIS DO MUNICÍPIO DE RESENDE

2.1 | MAPEAMENTO DA REDE TIPIFICADA

2.1.1 | Crianças e Jovens

Tabela 35 - Equipamentos Sociais | Creche | Resende | 2022

Equipamento - Creche	Capacidade	Utentes			Horário
		Total	Com acordo	Sem Acordo	
CRECHE	41	41	32	9	07:30 – 19:30
SANTA CASA DA MISERICÓRDIA DE RESENDE				Lista de espera	1
CRECHE “O MIMINHO”	40	37	32	5	07:30 – 19:30
CASA DO POVO DE RESENDE				Lista de espera	0

Fonte: IPSS’S Concelho, 2022

Tabela 36 - Equipamentos Sociais | Jardim Infância | Resende | 2022

Equipamento - JI	Capacidade	Utentes			Horário
		Total	Com acordo	Sem Acordo	
JARDIM INFÂNCIA – (Ensino Pré-Escolar)	50	33	35	0	07:30-19:30
SANTA CASA DA MISERICÓRDIA DE RESENDE				Lista de espera	0
JARDIM INFÂNCIA	160	115	0	0	8:00-19:00
CENTRO ESCOLAR DE RESENDE				Lista de espera	0
JARDIM INFÂNCIA	80	19	0	0	8:30-18:30
CENTRO ESCOLAR DE S. CIPRIANO				Lista de espera	0
JARDIM INFÂNCIA	120	41	0	0	8:30-18:00
CENTRO ESCOLAR DE S. M. MOUROS				Lista de espera	0

Fonte: IPSS’S Concelho e Município de Resende, 2022

Tabela 37 - Equipamentos Sociais | Lar de Infância e Juventude | Resende | 2022

Equipamento – Lar Infância e Juventude	Capacidade	Utentes			Horário
		Total	Com acordo	Sem Acordo	
Lar de Infância e Juventude	20	11	20	0	contínuo
SANTA CASA DA MISERICÓRDIA DE RESENDE				Lista de espera	0

Fonte: Santa Casa da Misericórdia de Resende, 2022

2.1.2 | População Adulta – Idosos

Tabela 38 - Equipamentos Sociais | Centro de Dia | Resende | 2022

Equipamento – Centro de Dia	Capacidade	Utentes			Horário
		Total	Com acordo	Sem Acordo	
CENTRO DE DIA S. ROMÃO	6	0	0	6	09:00-17:00
CASA DO POVO DE RESENDE				Lista de espera	15
CENTRO DE DIA	22	5	5	0	09:00-17:00
IRMANDADE S. FRANCISCO XAVIER				Lista de espera	0

Fonte: IPSS'S Concelho, 2022

Tabela 39 - Equipamentos Sociais | Estruturas Residenciais | Resende | 2022

Equipamento – Estrutura Residencial/Lar	Capacidade	Utentes			Horário
		Total	Com acordo	Sem Acordo	
ERPI – Lar de Idosos	44	44	40	4	Contínuo
Santa Casa da Misericórdia de Resende				Lista de espera	20
Vagas sociais – 4					
ERPI – Lar Dr José Dias Gabriel	37	39	29	8	Contínuo
Santa Casa da Misericórdia de Resende				Lista de espera	20
Vagas sociais – 3					
ERPI	14	14	12	2	Contínuo
Centro Comunitário de São Romão – Casa do Povo de Resende				Lista de espera	12
Vagas sociais – 1					
ERPI	14	14	12	2	Contínuo
Centro Comunitário de Felgueiras– Casa do Povo de Resende				Lista de espera	12
Vagas sociais – 1					
ERPI – Estrutura Residencial para Pessoas Idosa	36	36	30	6	Contínuo
Irmandade S. Francisco Xavier				Lista de espera	33
Vagas sociais – 6					
Lar de Grandes Dependentes Acamados	14	14	14	0	Contínuo
SANTA CASA DA MISERICÓRDIA DE RESENDE				Lista de espera	10
Vagas sociais – 2					

Fonte: IPSS'S Concelho, 2022

Tabela 40 - Equipamentos Sociais | Serviço de Apoio Domiciliário | Resende | 2022

Equipamento – SAD	Capacidade	Utentes			Horário
		Total	Com acordo	Sem Acordo	
SERVIÇO APOIO DOMICILIÁRIO	20	20	20	0	08:00-17:30
Santa Casa da Misericórdia de Resende				Lista de espera	0
SERVIÇO APOIO DOMICILIÁRIO	66	42	40	2	08:00– 17:00
IRMANDADE S. F. XAVIER				Lista de espera	0
SERVIÇO APOIO DOMICILIÁRIO	40	28	15	13	09:00 -17:00
Centro Comunitário de São Romão– Casa do Povo de Resende				Lista de espera	0
SERVIÇO APOIO DOMICILIÁRIO	40	22	15	7	09:00 -17:00
Centro Comunitário de Felgueiras– Casa do Povo de Resende				Lista de espera	0

Fonte: IPSS'S Concelho, 2022

2.1.3 | População Adulta – Saúde

Tabela 41 - Equipamentos Sociais | Equipamentos Saúde | Resende | 2022

Equipamento – Saúde	Capacidade	Utentes			Horário
		Total	Com acordo	Sem Acordo	
UCC Média duração e reabilitação	13	13	13		
SANTA CASA DA MISERICÓRDIA DE RESENDE					
UCC Longa duração e manutenção	15	15	15		
SANTA CASA DA MISERICÓRDIA DE RESENDE					
Clínica de Medicina Física e de Reabilitação	250	130	130		
SANTA CASA DA MISERICÓRDIA DE RESENDE					
Clínica de Imagiologia	50			50	
SANTA CASA DA MISERICÓRDIA DE RESENDE					

Fonte: Santa Casa da Misericórdia de Resende, 2022

2.1.4 | População com Deficiência

Tabela 42 - Equipamentos Sociais | Lar Residencial | Resende | 2022

Equipamento – Lar Residencial	Capacidade	Utentes			Horário
		Total	Com acordo	Sem Acordo	
Lar Residencial	19	19	18	1	Contínuo
SANTA CASA DA MISERICÓRDIA DE RESENDE				Lista de espera	10
Vagas sociais – 3					

Fonte: Santa Casa da Misericórdia de Resende, 2022

Tabela 43 - Equipamentos Sociais | CACI | Resende | 2022

Equipamento	Capacidade	Utentes			Horário
		Total	Com acordo	Sem Acordo	
CACI – Centro de Atividades e Capacitação para a Inclusão	30	28	28	0	08:00-17:30
ASSOCIAÇÃO PORTAS P'RA VIDA				Lista de espera	0

Fonte: Portas P'rá Vida, 2022

2.1.5 | Família e Comunidade

Tabela 44 - Respostas Sociais | POAPMC | Resende | 2022

Equipamento	Capacidade	Utentes			Horário
		Total	Com acordo	Sem Acordo	
POAPMC	-	132			
CASA DO POVO DE RESENDE				Lista de espera	

Fonte: Casa do Povo de Resende, 2022

Tabela 45 - Respostas Sociais | Banco Alimentar | Resende | 2022

Equipamento – Social	Capacidade	Utentes			Horário
		Total	Com acordo	Sem Acordo	
BANCO ALIMENTAR		64			
SANTA CASA DA MISERICÓRDIA DE RESENDE					
BANCO ALIMENTAR		32			
IRMANDADE S. FRANCISCO XAVIER					
CANTINA SOCIAL		16	16		
SANTA CASA DA MISERICÓRDIA DE RESENDE					
BANCO ALIMENTAR		63			
CASA DO POVO DE RESENDE					

Fonte: IPSS'S Concelho, 2022

2.2 | MAPEAMENTO DAS RESPOSTAS TIPIFICADAS POR INSTITUIÇÃO

Tabela 46 - Santa Casa da Misericórdia de Resende | Resende | 2022

ENTIDADE PROPRIETÁRIA	SANTA CASA DA MISERICÓRDIA DE RESENDE
Resposta Social	Creche, Lar de Infância e Juventude e Jardim de Infância ERPI – Lar de Idosos, ERPI – Acamados, ERPI -Dr José Dias Gabriel SAD – Serviço de Apoio Domiciliário Lar Residencial UCC Média duração e reabilitação; UCC Longa duração e Manutenção; Clínica de Medicina Física e de Reabilitação; Clínica de Imagiologia
Morada Telefone / Fax: E-mail:	Rua António Caetano de Moura, n.º 253. 4660-245 Resende 254870180/254870189 geral@scmr.pt

Fonte: Santa Casa da Misericórdia de Resende, 2022

Tabela 47 - Irmandade S. Francisco Xavier | Resende | 2022

ENTIDADE PROPRIETÁRIA	IRMANDADE S. FRANCISCO XAVIER
Resposta Social	ERPI; SAD; Centro de Dia
Morada	Telefone: 254689199 - 935050422 E-mail: irmandadesfxavier@sapo.pt
Código Postal	4660-370 S. MARTINHO DE MOUROS
Natureza Jurídica	IPSS

Fonte: Irmandade S. Francisco Xavier, 2022

Tabela 48 - Casa do Povo de Resende | Resende | 2022

ENTIDADE PROPRIETÁRIA	CASA DO POVO DE RESENDE
Resposta Social	Creche “O Miminho”
Código Postal Rua Dr. Eurico Esteves 4660-226 Resende	Telefone / Fax: 910 075 572 /254877400 E-mail: casa_povo_resende@sapo.pt
Resposta Social	CENTRO COMUNITÁRIO DE SÃO ROMÃO ERPI, SAD e Centro de Dia
Código Postal Rua D. Amélia da Conceição Duarte, 48 4660-403	Telefone / Fax: 254874059 /254877400 E-mail: casa_povo_resende@sapo.pt
Resposta Social	CENTRO COMUNITÁRIO DE FELGUEIRAS ERPI, SAD
Código Postal Rua do Centro Comunitário de Felgueiras nº46 4660-080	Telefone / Fax: 915097960/926427205/254877400 E-mail: casa_povo_resende@sapo.pt

Fonte: Casa do Povo, 2022

Tabela 49 - Município de Resende | Resende | 2022

ENTIDADE PROPRIETÁRIA	INSTITUTO DE SEGURANÇA SOCIAL – ISS, VISEU
ENTIDADE GESTORA	CÂMARA MUNICIPAL DE RESENDE
Resposta Social	SAAS E RSI
Morada	RSI - Rua António Caetano de Moura, n.º 253. 4660-245 Resende SAAS – Avenida Rebelo Moniz, 4660-212
Código Postal	4660-212 RESENDE
Natureza Jurídica	ISS
ENTIDADE PROPRIETÁRIA	MINISTÉRIO DA EDUCAÇÃO – CÂMARA MUNICIPAL DE RESENDE
ENTIDADE GESTORA	CÂMARA MUNICIPAL DE RESENDE
Resposta Social	ESTABELECIMENTOS DE ENSINO PRÉ-ESCOLAR
Morada	Centro Escolar de Resende Rua Lapa e Nápoles 4660-216 Resende esresende@aeresende.pt 254878341 Centro Escolar de S. Martinho de Mouros Rua Quinta do Eido, n.º 262 4660-362 S. Martinho de Mouros esresende@aeresende.pt 254939199 Centro Escolar de S. Cipriano Rua Irmãos Monteiro 4660-310 S. Cipriano esresende@aeresende.pt 254874186
Código Postal	4660-212 RESENDE

Fonte: Município de Resende, 2022

Tabela 50 - Portas P'rá Vida | Resende | 2022

ENTIDADE PROPRIETÁRIA	Associação de Pais e Amigos do Cidadão Deficiente do Agrupamento de Concelhos do Vale do Douro Sul: Portas P'rá Vida
Morada Mata da Viscondessa, n.º 963 – Serra das Meadas	Telefone / Fax 254615190 / 254611038 E-mail direcao.appv@mail.telepac.pt
Código Postal	5100-062 LAMEGO
Natureza Jurídica	Instituição Particular de Solidariedade Social
Resposta Social	Centro de Atividades e Capacitação para a Inclusão - CACI
Código Postal <u>Instalações Provisórias:</u> Largo da Igreja, n.º 56 4660-227 Resende <u>Instalações Futuras</u> (em fase de conclusão de obras) Avenida Dr. Francisco Sá Carneiro, n.º 886 4660-226 Resende	Telefone / Fax 968943128 / 254688076 E-mail andrea.cardoso@appv.pt

Fonte: Portas P'rá Vida, 2022

Tabela 51 - Associação 2000 | Resende | 2022

ENTIDADE PROPRIETÁRIA	Associação 2000 de Apoio ao Desenvolvimento – A2000
Morada:	R. S. João Bosco, nº467 Telefone / Fax - 254822046 E-mail: a2000@a2000.pt
Código Postal	5050-346 POIARES (RÉGUA)
Natureza Jurídica:	Associação
Resposta Social	FORMAÇÃO PROFISSIONAL – A2000
Código Postal	Seminário Menor de Resende Estrada Nacional N222, nº92 4660-226 Resende Telefone / Fax - 254822046 E-mail: a2000@a2000.pt

Fonte: Associação 2000, 2022

2.3 | MAPEAMENTO DAS RESPOSTAS NÃO TIPIFICADAS POR INSTITUIÇÃO

2.3.1 Projetos

Tabela 52 - Casa do Povo de Resende | Resende | 2022

Designação da instituição	CASA DO POVO DE RESENDE
Contacto	254877400/926427305
Designação do recurso (serviço, projeto, apoio social etc.)	Banco Alimentar
Área (temática) de Intervenção	Social
Grupo Alvo/beneficiários (a quem se dirige)	Pessoas com poucos recursos económicos
Quantificação dos beneficiários abrangidos	63 Pessoas (27 agregados)
Necessidade/problema social a que pretende responder	Carência alimentar
Principais ações implementadas	Distribuição de Bens Alimentares
Recursos disponibilizados à comunidade	Bens Alimentares
Avaliação (comentário sobre a atividade desenvolvida)	Dinâmica Social
Parceiros envolvidos	Banco Alimentar Viseu Juntas de Freguesia da Área Intervencionada

Fonte: Casa do Povo de Resende, 2022

Tabela 53 - Santa Casa da Misericórdia de Resende | Resende | 2022

Designação da instituição	SANTA CASA DA MISERICÓRDIA DE RESENDE
Contacto	254870180/932432150
Designação do recurso (serviço, projeto, apoio social etc.)	Banco Alimentar
Área (temática) de Intervenção	Social
Grupo Alvo/beneficiários (a quem se dirige)	Pessoas com poucos recursos económicos
Quantificação dos beneficiários abrangidos	64
Necessidade/problema social a que pretende responder	Carência alimentar
Principais ações implementadas	Distribuição de Bens Alimentares
Recursos disponibilizados à comunidade	Bens Alimentares
Avaliação (comentário sobre a atividade desenvolvida)	Dinâmica Social
Parceiros envolvidos	Banco Alimentar Viseu Juntas de Freguesia da Área Intervencionada

Fonte: Santa Casa da Misericórdia de Resende, 2022

Tabela 54 - Irmandade S. Francisco Xavier | Resende | 2022

Designação da Instituição	Irmandade S. Francisco Xavier
Contacto	254689199 - 935050422
Designação do recurso (serviço, projeto, apoio social etc.)	Banco Alimentar
Área (temática) de Intervenção	Apoio Social
Grupo Alvo/beneficiários (a quem se dirige)	Crianças, jovens, adultos e idosos
Quantificação dos beneficiários abrangidos	32 agregados (81 beneficiários)
Necessidade/problema social a que pretende responder	Baixos rendimentos; Desemprego; Famílias monoparentais com baixos rendimentos; Situações de pobreza comprovada;
Principais ações implementadas	Entrega mensal no domicílio dos cabazes
Recursos disponibilizados à comunidade	Cabazes mensais de bens alimentares
Parceiros envolvidos	Banco Alimentar de Viseu

Fonte: Irmandade S. Francisco Xavier, 2022

Tabela 55 - Município de Resende | Resende | 2022

Designação da instituição	Câmara Municipal de Resende
Contacto	254240930
Designação do recurso (serviço, projeto, apoio social etc.)	Plano Municipal para a Igualdade e Não Discriminação
Área (temática) de Intervenção	Igualdade de género e não discriminação
Grupo Alvo/beneficiários (a quem se dirige)	Comunidade em geral
Necessidade/problema social a que pretende responder	Questões de injustiça social, de discriminação em função do género
Principais ações implementadas	Medidas que constam no PMI Municipal
Parceiros envolvidos	Entidades do CLAS e Comunidade em Geral

Designação da Instituição	Câmara Municipal de Resende
Contacto	967138967
Designação do recurso (serviço, projeto, apoio social etc.)	Gabinete de Apoio e Acompanhamento à Vítima
Área (temática) de Intervenção	Violência doméstica
Grupo Alvo/beneficiários (a quem se dirige)	Vítimas de violência doméstica e de género, comunidade em geral.
Quantificação dos beneficiários abrangidos	27
Necessidade/problema social a que pretende responder	Diminuição dos índices da prática de crime de violência doméstica e sensibilização para comportamentos ajustados.
Principais ações implementadas	Apoio, acompanhamento ao nível psicossocial, jurídico e psicológico.
Recursos disponibilizados à comunidade	Gabinete de Apoio, material informativo, etc.
Parceiros envolvidos	Autarquia, IPSS's, Juntas de Freguesia; Empresas, etc.

Designação da Instituição Promotora	CÂMARA MUNICIPAL DE RESENDE
Contacto	254240930
Designação do recurso (serviço, projeto, apoio social etc.)	PROJETO DE SAÚDE MENTAL
Área (temática) de Intervenção	Saúde mental
Grupo Alvo/beneficiários (a quem se dirige)	Bebés e crianças em idade pré-escolar que não estejam a frequentar a creche ou jardins-de-infância e que estejam aos cuidados de pais com patologia mental identificada.
Necessidade/problema social a que pretende responder	Falta de resposta ao nível da saúde mental para a infância
Principais ações implementadas	Consultas, sessões terapêuticas, reuniões de acompanhamento e outras
Recursos disponibilizados à comunidade	Equipa multidisciplinar de apoio às crianças e aos jovens
Parceiros envolvidos	Centro Hospitalar do Tâmega e Sousa, Penafiel

Fonte: Município de Resende, 2022

Tabela 56 - Associação 2000 | Resende | 2022

Designação da Instituição	Associação 2000 de Apoio ao Desenvolvimento – A2000
Contacto	254822046
Designação do recurso (serviço, projeto, apoio social etc.)	Formação Profissional para Pessoas com Deficiência ou Incapacidade (PCDI)
Área (temática) de Intervenção	Cursos de formação
Grupo Alvo/beneficiários (a quem se dirige)	Pessoas com Deficiência ou Incapacidade
Quantificação dos beneficiários abrangidos	32
Necessidade/problema social a que pretende responder	Qualificação e Empregabilidade de PCDI
Principais ações implementadas	Cursos de formação inicial (2900 horas) Cursos de formação contínua (400 horas)
Recursos disponibilizados à comunidade	Equipa multidisciplinar (5 elementos)
Parceiros envolvidos	20 (autarquia, IPSS's, juntas de freguesia; empresas)

Fonte: Associação 2000, 2022

Tabela 57 - Portas P'rá Vida | Resende | 2022

Designação da Instituição/Projeto	CLDS4G+VIDA de RESENDE POISE- 03-4232-FSE - 000457
Contacto	254096229 / 912428113 / 912428 109
Designação do recurso (serviço, projeto, apoio social etc.)	Promover a inclusão social e combater a pobreza
Área (temática) de Intervenção	Contratos locais de desenvolvimento social – Combate à pobreza e exclusão social, garantindo a igualdade de oportunidades e o reforço da coesão social e territorial.
Grupo Alvo/beneficiários (a quem se dirige)	Desempregados; jovens à procura 1º emprego; empresários; instituições; famílias vulneráveis com crianças, jovens e pessoas com deficiências, territórios fortemente atingidos por calamidades.
Quantificação dos beneficiários abrangidos	407
Necessidade/problema social a que pretende responder	Combate à pobreza e exclusão social; combate ao desemprego; revitalizar/apoiar instituições/associações inativas.
Principais ações implementadas	Estas ações são implementadas, tendo em conta atendimentos a título informativo; ações de informação; ações de capacitação; ações de sensibilização e encaminhamentos para respostas e ou serviços sociais existentes no concelho. Trabalhando-se no âmbito de 3 eixos: Eixo 1: Emprego, formação e qualificação; Eixo 2: Intervenção familiar e parental, preventiva da pobreza infantil; Eixo 4: Auxílio e intervenção emergencial às populações inseridas em territórios afetados por calamidades e/ou capacitação e desenvolvimento comunitários.
Recursos disponibilizados à comunidade	Descentralização dos atendimentos a título informativo à comunidade; uso de rede social para informar.
Parceiros envolvidos	Município; juntas de freguesias; instituições/associações; empresas; IEFP; Agrupamento de Escolas; CPCJ; GNR.

Fonte: Portas P'rá Vida, 2022

Tabela 58 - Casa do Povo de Resende | Resende | 2022

Designação da Instituição	Casa do Povo de Resende
Contacto	254877400/926427305
Designação do recurso (serviço, projeto, apoio social etc.)	Programa BPI “La Caixa” Infância
Área (temática) de Intervenção	Área de Infância
Grupo Alvo/beneficiários (a quem se dirige)	Crianças dos 0 meses aos 3 anos
Quantificação dos beneficiários abrangidos	16
Necessidade/problema social a que pretende responder	Transporte de crianças que de outra forma não poderiam frequentar a resposta de creche
Principais ações implementadas	Transporte de crianças dos 0 meses aos 3 anos
Recursos disponibilizados à comunidade	Mini-bus
Parceiros envolvidos	BPI

Fonte: Casa do Povo de Resende, 2022

2.3.2 Serviços

Tabela 59 - Município de Resende | Resende | 2022

Designação da Instituição	CÂMARA MUNICIPAL DE RESENDE
Contacto	254240930
Designação do recurso (serviço, projeto, apoio social etc.)	Ação Social Municipal
Área (temática) de Intervenção	Poder Local
Grupo Alvo/beneficiários (a quem se dirige)	Família e Comunidade
Principais ações implementadas	<p>REDE SOCIAL:</p> <ul style="list-style-type: none"> - Conselho Local de Ação Social de Resende <p>AÇÃO SOCIAL:</p> <ul style="list-style-type: none"> - Fundo de Solidariedade Social (onde se incluem os apoios ao estudo) - Ação Social Escolar - Comissão de Proteção de Crianças e Jovens de Resende <p>HABITAÇÃO:</p> <ul style="list-style-type: none"> - Estratégia Local de Habitação <p>ENVELHECIMENTO:</p> <ul style="list-style-type: none"> - Programa “Não Estou Só” <p>DEFICIÊNCIA E INCAPACIDADE:</p> <ul style="list-style-type: none"> - Balcão da Inclusão <p>INFÂNCIA E JUVENTUDE:</p> <ul style="list-style-type: none"> - Apoio socioeducativo no pré-escolar (música, educação física e inglês) - Transportes escolares - Atribuição de prémios de mérito escolar aos melhores alunos - Parceira na Equipa Local de Intervenção Precoce - Rede de Apoio Psicológico (RAP) para crianças e jovens <p>INSTITUIÇÕES SOCIAIS:</p> <ul style="list-style-type: none"> - Apoio técnico às Instituições Particulares de Solidariedade Social <p>SAÚDE:</p> <ul style="list-style-type: none"> - Parceira do ACES no projeto de Saúde Mental para crianças e adolescentes - Integra a Consulta de Alcoologia e outras dependências <p>CIDADANIA E IGUALDADE:</p> <ul style="list-style-type: none"> - Gabinete de Apoio ao Emigrante

	<p>- Plano Municipal para a Igualdade</p> <p>- Rede Intermunicipal e Integrada de Apoio à Vítima – Estrutura de atendimento e acompanhamento à vítima de Violência Doméstica</p> <p>QUALIFICAÇÃO E EMPREGO:</p> <p>- IEFP</p> <p>- CLDS 4G – Eixo 1 – Emprego e formação profissional</p> <p>INICIATIVAS SUPRAMUNICIPAIS:</p> <p>- Plataforma Supraconcelhia do Tâmega e Sousa</p> <p>- Diagnóstico Social Supramunicipal</p> <p>- Plano de Desenvolvimento Social Supramunicipal</p> <p>- Carta Social Supramunicipal</p>
--	--

Designação da Instituição	Câmara Municipal de Resende
Contacto	254240930
Designação do recurso (serviço, projeto, apoio social etc.)	Loja Social
Área (temática) de Intervenção	Ação social municipal
Grupo Alvo/beneficiários (a quem se dirige)	Beneficiários em situação de insuficiência económica e desfavorecimento social.
Quantificação dos beneficiários abrangidos	Toda a população municipal que reúna as condições de recursos e solicite apoio.
Necessidade/problema social a que pretende responder	Situações que a insuficiência de recursos económicos impossibilite de resolver.
Principais ações implementadas	Atendimento e acompanhamento social
Recursos disponibilizados à comunidade	Apoio social ao nível de bens de primeira necessidade, como vestuário.
Parceiros envolvidos	Toda a Comunidade

Designação da Instituição	Câmara Municipal de Resende
Contacto	254240930/254870180/937120859
Designação do recurso (serviço, projeto, apoio social etc.)	Serviço de Atendimento e Acompanhamento Social de Resende + RSI (entidade parceira Santa Casa da Misericórdia de Resende)
Área (temática) de Intervenção	Ação social municipal – atendimento e acompanhamento social Habitação, Saúde, Ação Social, Educação, Emprego e Formação Profissional
Grupo Alvo/beneficiários (a quem se dirige)	Beneficiários em situação de insuficiência económica e desfavorecimento social Beneficiários da medida RSI
Quantificação dos beneficiários abrangidos	Toda a população municipal que reúna as condições de recursos e solicite apoio. Não há informação quantitativa disponível. 376 Beneficiários da medida de RSI
Necessidade/problema social a que pretende responder	Situações que a insuficiência de recursos económicos impossibilite de resolver Pessoas que vivem em situação de pobreza e exclusão social

Principais ações implementadas	Atendimento e acompanhamento social Ação de Sensibilização Sobre Gestão e Planeamento do Orçamento Familiar; Atelier; Grupo de Promoção de Competências Parentais; Ação de Esclarecimento sobre Violência Doméstica; Ação de Sensibilização sobre os Perigos da Internet; Grupo de Desenvolvimento de Autoestima; Ação de Sensibilização sobre o Bullying.
Recursos disponibilizados à comunidade	Apoio social e económico Projeto CAPP – Consulta de Alcoologia para Promover a Autonomia
Parceiros envolvidos	Todos os parceiros do CLAS e Santa Casa da Misericórdia de Resende

Designação da Instituição	Câmara Municipal de Resende
Contacto	254240930
Designação do recurso (serviço, projeto, apoio social etc.)	Comissão de Proteção de Crianças e Jovens
Área (temática) de Intervenção	Proteção de crianças e jovens
Grupo Alvo/beneficiários (a quem se dirige)	Crianças e Jovens em situação de risco/perigo
Necessidade/problema social a que pretende responder	Assegurar os Direitos das crianças e jovens
Principais ações implementadas	Acompanhamento de processos, ações de sensibilização, etc
Parceiros envolvidos	Todas as Entidades de Primeira Linha, Tribunais, etc

Designação da Instituição	Câmara Municipal de Resende
Contacto	254240930
Designação do recurso (serviço, projeto, apoio social etc.)	Gabinete de Apoio ao Emigrante
Área (temática) de Intervenção	Apoio aos emigrantes residentes ou não em Portugal, bem como aos seus familiares, mediante a celebração de um Protocolo de Colaboração entre a Direção Geral dos Assuntos Consulares e Comunidades Portuguesas (DGACCP) e o Município de Resende.
Grupo Alvo/beneficiários (a quem se dirige)	Portugueses já regressados; Portugueses ainda residentes no país de acolhimento; Portugueses que pretendam iniciar um processo migratório; Portugueses em situação de carência económica e social, de expulsão e de deportação.
Necessidade/problema social a que pretende responder	Informar portugueses residentes no estrangeiro sobre os seus direitos; Contribuir para a resolução dos problemas apresentados, em ligação com os restantes órgãos da Administração Pública; Apoiar os portugueses em situação de regresso e reinserção; Fomentar a inter-relação entre o Município e as Comunidades Portuguesas.

Recursos disponibilizados à comunidade	Gabinete de Apoio
Parceiros envolvidos	Direção Geral dos Assuntos Consulares e Comunidades Portuguesas (DGACCP) e o Município de Resende

Fonte: Município de Resende, 2022

Tabela 60 - Casa do Povo de Resende | Resende | 2022

Designação da Instituição	Casa do Povo de Resende
Contacto	254877400/926427305
Designação do recurso (serviço, projeto, apoio social etc.)	POAMPC
Área (temática) de Intervenção	Programa de Apoio a Pessoas Mais Carenciadas
Grupo Alvo/beneficiários (a quem se dirige)	São destinatários os indivíduos e/ou as famílias que se encontrem em situação de carência económica
Quantificação dos beneficiários abrangidos	Atualmente 132 (que irão passar para 60+10%)
Necessidade/problema social a que pretende responder	Distribuir Géneros Alimentares e/ou de Bens de Primeira Necessidade a pessoas carenciadas
Principais ações implementadas	Distribuição de Géneros Alimentares e/ou de Bens de Primeira Necessidade Ações de acompanhamento/formação associadas à operação de distribuição, que permitam capacitar as famílias e/ou as pessoas mais carenciadas na seleção e boa utilização dos géneros alimentares e/ou bens de primeira necessidade, na prevenção do desperdício e na otimização da gestão do orçamento familiar.
Recursos disponibilizados à comunidade	Distribuição de Géneros Alimentares e/ou de Bens de Primeira Necessidade
Parceiros envolvidos	Sinalização de destinatários: Câmara Municipal de Resende, Juntas de Freguesia e Equipa RSI Transporte e distribuição de alimentos: Câmara Municipal de Resende

Fonte: Casa do Povo de Resende, 2022

Tabela 61 - Santa Casa Misericórdia de Resende de Resende | Resende | 2022

Designação da Instituição	SANTA CASA DA MISERICÓRDIA DE RESENDE
Contacto	254870180/932432150
Designação do recurso (serviço, projeto, apoio social etc.)	Cantina Social
Área (temática) de Intervenção	Apoio alimentar
Grupo Alvo/beneficiários (a quem se dirige)	Agregados carenciados
Quantificação dos beneficiários abrangidos	16
Necessidade/problema social a que pretende responder	Programa de Emergência Alimentar
Principais ações implementadas	Assegura refeições diárias aos utentes protocolados
Recursos disponibilizados à comunidade	Refeições
Parceiros envolvidos	ISS

Designação da instituição	SANTA CASA DA MISERICÓRDIA DE RESENDE
Contacto	254870180/932972849
Designação do recurso (serviço, projeto, apoio social etc.)	GIP – Gabinete de Inserção Profissional
Área (temática) de Intervenção	Inserção ou reinserção profissional de desempregados no mercado de trabalho.
Grupo Alvo/beneficiários (a quem se dirige)	Desempregados, jovens ou adultos que necessitem de apoio na resolução do seu problema de inserção ou reinserção profissional.
Quantificação dos beneficiários abrangidos	Todos os utentes inscritos no IIEFP.
Necessidade/problema social a que pretende responder	Colmatar o desemprego.
Principais ações implementadas	Ações de informação sobre as medidas ativas de emprego e formação, oportunidades de emprego e de formação, programas comunitários de apoio à mobilidade no emprego ou na formação. Ações de apoio à procura de emprego e desenvolvimento da atitude empreendedora. Encaminhamento para ações de formação ou medidas de emprego. Receção e registo de ofertas de emprego. Colocação de desempregados em ofertas de emprego.
Recursos disponibilizados à comunidade	Sala coletiva de Sessões. Sala de reunião. Sala de atendimento. Computador disponível com acesso à internet.
Avaliação (comentário sobre a atividade desenvolvida)	Há muita afluência nos atendimentos. A adesão e grau de envolvimento dos utentes nas diversas atividades desenvolvidas tem uma apreciação de Muito Bom. A realização das ações previstas tem uma apreciação de Muito Bom. Existe um relacionamento Muito Bom com os Utes. Existe um relacionamento Muito Bom com as Entidades na área de influência. A articulação com o Centro de Emprego é Excelente.
Parceiros envolvidos	IEFP

Designação da instituição	SANTA CASA DA MISERICÓRDIA DE RESENDE
Contacto	254870180/932432150
Designação do recurso (serviço, projeto, apoio social etc.)	SNIP - Serviço Nacional de Intervenção Precoce na Infância
Área (temática) de Intervenção	Pediatria / Saúde Educação Segurança Social
Grupo-Alvo/beneficiários (a quem se dirige)	Famílias e crianças dos 0 aos 6 anos de idade
Quantificação dos beneficiários abrangidos	93 crianças/famílias Protocolado é um mínimo de 80 crianças
Necessidade/problema social a que pretende responder	Apoio da área social, da educação e da saúde, para crianças entre os 0 e os 6 anos e suas famílias
Principais ações implementadas	Assegurar às crianças a proteção dos seus direitos e o desenvolvimento das suas capacidades; Identificar e referenciar todas as crianças que necessitam de IPI; Intervir em função das necessidades do contexto familiar de cada criança, de modo a prevenir ou reduzir os riscos de atraso no desenvolvimento; Apoiar as famílias no acesso a serviços e recursos dos sistemas da segurança social, da saúde e da educação; Envolver a comunidade através da criação de mecanismos articulados de suporte social.
Recursos disponibilizados à comunidade	Técnicos de Intervenção precoce com especialização nas áreas da Terapia Ocupacional, Terapia da Fala, Fisioterapia, Psicologia e Serviço Social. Nas equipas locais de intervenção (ELI) ainda existem Educadores de Infância, Enfermeiros e Médicos

Avaliação (comentário sobre a atividade desenvolvida)	A equipa SNIPI tem correspondido ao valor mínimo anual de 80 crianças. Este valor corresponde ao protocolado pelo acordo de cooperação entre a Segurança Social e a Santa Casa da Misericórdia de Resende.
Parceiros envolvidos	Segurança Social; Ministério da Saúde; Ministério da Educação.

Fonte: Santa Casa da Misericórdia de Resende, 2022

2.4 | CARACTERIZAÇÃO GLOBAL DA REDE DE RESPOSTAS E EQUIPAMENTOS NO MUNICÍPIO DE RESENDE

Taxa de ocupação concelhia das Respostas e Equipamentos Sociais em Resende

O cálculo das taxas de ocupação das respostas sociais no concelho resulta num exercício de sistematização da informação.

2.4.1 Respostas Sociais

Tabela 62 - Respostas Sociais | Resende | 2022

1 RESPOSTAS SOCIAIS		
	EQUIPAMENTOS	% COMPARATIVA RESPOSTAS SOCIAIS
CRECHE	2	9,52
ERPI	6	28,57
SAD	4	19,05
CD	2	9,52
JI	4	19,05
LR	1	4,76
LIJ	1	4,76
CACI	1	4,76
TOTAL	21	100,00

Nota: Fórmula - Total de respostas por tipologia (creche, JI etc.) versus o total das respostas sociais existentes

2.4.2 Taxas de Ocupação

Tabela 63 - Taxas de Ocupação | Resende | 2022

2 TAXA DE OCUPAÇÃO					
	CAPACIDADE	NÚMERO	TOTAL	DE	
CRECHE	81		78		96,30
ERPI	159		161		101,26
SAD	166		112		67,47
CD	28		11		39,29
JI	410		208		50,73
LR	19		19		100,00
LIJ	20		11		55,00
CACI	30		28		93,33
TOTAL	922		630		68,33

Nota: Capacidade total por tipologia de reposta versus total de nº de utentes (com e sem acordo)

2.4.3 Taxa de Procura

Tabela 64 - Taxas de Procura | Resende | 2022

3 TAXA DE PROCURA			
	CAPACIDADE	NÚMERO DE UTENTES EM LISTA	
CRECHE	81	1	1,23
ERPI	159	107	67,30
SAD	166	0	0,00
CD	28	15	53,57
JI	410	0	0,00
LR	19	10	52,63
LIJ	20	0	0,00
CACI	30	0	0,00
TOTAL	922	133	14,43

Nota: Capacidade total por tipologia de resposta versus nº utente em lista de espera

2.4.4 Análise Conjunta

As tabelas apresentadas, anteriormente, focam-se nas respostas sociais existentes no concelho de Resende, analisam a sua capacidade e mostram o panorama face à procura da população, por tipologia de resposta social.

Da análise, denota-se que, no que respeita à infância, Resende conta com duas respostas sociais, a creche “O Miminho” da Casa do Povo de Resende e a creche da Santa Casa da Misericórdia de Resende. A taxa de ocupação situa-se nos 96,30% demonstrando que a sua capacidade ainda que capaz, na atualidade, poderá ser escassa quando se sentir os efeitos da gratuitidade, na ingressão em creches, das crianças que nascerem depois do ano de 2021.

No que respeita à terceira idade, o panorama é mais preocupante que na infância. Atualmente, o concelho conta com seis ERPI’s (três na Santa Casa da Misericórdia de Resende, duas na Casa do Povo de Resende e uma na Irmandade S. Francisco Xavier), com uma taxa de ocupação na ordem dos 101,26%. Resende apresenta uma população envelhecida, índice de envelhecimento 223,8%, a maior taxa na região do Douro Tâmega e Sousa, bem como um envelhecimento acelerado da população do concelho, tal como se verifica no restante território nacional. Face ao cenário apresentado, Resende apresenta défices de resposta ao nível da ERPI, quando nos focamos nas listas de espera que se apresentam no concelho para esta resposta em específico, 107 pessoas em espera, numa taxa de procura na ordem dos 67,30%. Desta forma, é necessário pensar-se no futuro, e analisar-se a viabilidade de alargamentos dos equipamentos existentes e/ou criação de novas respostas, para que possam responder à necessidade e procura verificada no concelho.

Relativamente à população com deficiência, no concelho de Resende, as respostas sociais existentes, estão no limiar da sua capacidade. O número de respostas sociais direcionadas às pessoas com deficiência ou incapacidade em Resende são muito reduzidas em função das necessidades da população. Existem apenas duas respostas tipificadas, com respostas à população diferenciadas, o Lar Residencial, na Santa Casa da Misericórdia de Resende, e o CACI (Centro de Atividades e Capacitação para a Inclusão), na Associação Portas P'RA Vida, as quais carecem de alargamento de cobertura e/ou criação de novas respostas. No que se refere ao Lar Residencial a taxa de ocupação situa-se nos 100%, contando com uma lista de espera na ordem dos 52,63%. Já o CACI conta com uma taxa de ocupação 93,33%.

2.4.5 Taxa de ocupação concelhia das Respostas não tipificadas

O cálculo das taxas de cobertura das respostas sociais no concelho resulta num exercício de sistematização da informação.

2.4.6 Respostas Tipificadas / Atípicas

Tabela 65 - Respostas Típicas/Atípicas | Resende | 2022

4 % COMPARATIVA DAS RESPOSTAS SOCIAIS DO MUNICÍPIO	
Total de respostas atípicas	17
Total de respostas tipificadas	21
	80,95

2.4.7 Respostas Tipificadas / Atípicas – Grupo-Alvo

Tabela 66 - Respostas Típicas/Atípicas | Grupo alvo | Resende | 2022

5 % COMPARATIVA DAS RESPOSTAS SOCIAIS ATÍPICAS POR RESPOSTAS			
	TOTAL DE RESPOSTAS	TOTAL DE RESPOSTAS	%
INFÂNCIA E	14	7	200,00
POPULAÇÃO ADULTA	12	12	100
POPULAÇÃO COM	13	2	650

Nota: 4) Total de respostas por tipologia de resposta atípica (resposta atípica/projetos ou serviços) versus o total das respostas sociais tipificadas existentes no município.

Nota: 5) Total de respostas por tipologia de resposta atípica (resposta atípica/projetos ou serviços) versus total das respostas sociais tipificadas existentes no município.

2.4.8 Análise Conjunta

Relativamente às tabelas 66 e 67, as mesmas mostram-nos a comparação entre as respostas típicas existentes e as respostas atípicas, onde se incluem os programas de apoio alimentar, projetos e serviços direcionados para a família e comunidade. Os valores aferidos mostram que as respostas atípicas representam 42,5% das respostas tipificadas. Isto significa que as instituições locais, face às necessidades e exigências da população, desenvolveram outras respostas sociais. Neste ponto, inclui-se SAAS, Gabinete de Apoio e Acompanhamento à Vítima de Resende, CLDS4G, entre outros projetos e serviços. Se analisarmos esses valores por área de intervenção, facilmente concluímos na área da infância e juventude as respostas atípicas representam 200% das respostas tipificadas, na população adulta representam 100% e na população com deficiência as respostas atípicas assumem 650% das respostas tipificadas. Esta análise permite-nos concluir que, face às necessidades da população com deficiência, as respostas típicas não são, de todo, suficientes para responder às exigências desta população.

Em síntese, e já fazendo uma transição para o capítulo VI, o concelho apresenta um défice de respostas sociais para a população idosa e para a população com deficiência, sendo que as características desta população são cada vez mais exigentes e que poderão implicar um ajuste dessas mesmas respostas.

CAPÍTULO III | ANÁLISE QUALITATIVA E CARACTERIZAÇÃO DA CAPACIDADE INSTALADA

A análise deste capítulo tem em consideração as reuniões de trabalho realizadas entre todas as IPSS's do concelho e o Município, nas quais se refletiu sobre as preocupações das mesmas nos vários âmbitos de intervenção: Infância e Juventude, Família e Comunidade, População Idosa, População com Deficiência, Capacitação e Sustentabilidade.

3.1 | ANÁLISE POR TIPOLOGIA DE RESPOSTA SOCIAL (Grandes áreas)

3.1.1 | Infância e Juventude

PREOCUPAÇÕES

- ↪ Cada vez mais é visível o aumento de casos associados aos défices no desenvolvimento infantil. Tal fator tem vindo a evoluir de forma gradual ao longo dos últimos anos também motivado pela condicionada socialização a que as crianças estiveram sujeitas com o confinamento provocado pela pandemia.
- ↪ Com a pandemia, as crianças do pré-escolar e 1º ciclo demonstram ter maior dificuldade na dicção, bem como na compreensão e entendimento, também associado à utilização prolongada das máscaras por parte dos cuidadores;
- ↪ Apresentam-se com uma linguagem brasileira, ao nível do pré-escolar, fruto do condicionamento de socialização com os pares e originado pela visualização de vídeos, conteúdos, por força da restrição de circulação;
- ↪ As crianças demonstram uma maior dificuldade em estabelecer relacionamentos interpessoais, bem como uma labilidade emocional (baixa tolerância à frustração);
- ↪ Percebeu-se um crescente aumento de crianças diagnosticadas com autismo;
- ↪ Percebeu-se um crescente aumento de crianças com comportamentos mais agressivos;
- ↪ As crianças passam cada vez mais tempo nas creches, muitas delas por força de situações sociais, encaminhadas pelos serviços da CPCJ, da equipa do RSI;
- ↪ Com a gratuidade das creches prevê-se um aumento da procura deste tipo de resposta, o que poderá levar à rotura da capacidade;

- ↪ Dificuldade das equipas de intervenção local em dar resposta, nomeadamente, o SNIPI situação que pode ser motivada pelo facto de a equipa abarcar mais que um concelho;
- ↪ Com a resposta dos Centros Escolares, no concelho, a capacidade de continuidade das duas turmas de Jardim de Infância, em específico, da Santa Casa da Misericórdia de Resende, fica comprometida;
- ↪ Dificuldade em manter os RH nos postos de trabalho, pela desmotivação ligada à baixa remuneração, bem como aos turnos longos e escalas de serviço.

SUGESTÕES DE INTERVENÇÃO

- ↪ Criação de equipas multidisciplinares, para dar resposta às necessidades de desenvolvimento das crianças, em contexto institucional, nomeadamente, terapia da fala, terapia ocupacional, psicologia;
- ↪ Reforço de recursos humanos com formação adequada;
- ↪ Alargamento dos acordos para a resposta social creche;
- ↪ Divulgação do papel da intervenção precoce junto da comunidade;
- ↪ Formação Parental.

3.1.2 | Família e Comunidade

PREOCUPAÇÕES

- ↪ Necessidade de uma maior articulação entre as entidades que prestam apoio às famílias carenciadas por forma a não haver duplicação da ajuda;
- ↪ Necessidade de criação, a nível concelhio, de um serviço alimentar após o término do funcionamento do POAPMC;
- ↪ Falta de resposta na área de saúde mental, agravada com a pandemia;
- ↪ Com o aumento do custo de vida a situação de fragilidade das famílias tende a aumentar;
- ↪ Trabalhos precários e sazonais, que não promovem estabilidade financeira nas famílias;

SUGESTÕES DE INTERVENÇÃO

- ↪ Criação/distribuição de um cartão de ajuda alimentar às famílias;
- ↪ Formação em orçamento familiar;
- ↪ Maior divulgação e comunicação dos serviços existentes prestados pelas entidades da rede social.

3.1.3 | Idosos

PREOCUPAÇÕES

- ↪ Aumento significativo da população idosa o que traduz uma dificuldade de resposta face à procura dos serviços e conseqüentemente, aumenta a lista de espera, em ERPI;
- ↪ Os utentes que integram as IPSS's do concelho apresentam cada vez mais patologias associadas à demência;
- ↪ Dificuldade e morosidade nos diagnósticos das demências dada a falta de resposta a nível de psiquiatria;
- ↪ Grande necessidade na formação de recursos humanos para trabalhar com pessoas idosas;
- ↪ Necessidade de reestruturação do Serviço de Apoio Domiciliário, nomeadamente com uma equipa mais alargada e com outros serviços.
- ↪ Famílias sem condições/capacidade de apoiar os idosos, em casa, e prestar os cuidados associados ao aumento do grau de dependência dos mesmos.

SUGESTÕES DE INTERVENÇÃO

- ↪ Criação/alargamento de respostas específicas para a população idosa;
- ↪ Formação profissional para os colaboradores das IPSS's;
- ↪ Criação de uma bolsa de profissionais ao dispor das IPSS's;

3.1.4 | Deficiência

PREOCUPAÇÕES

- ↪ Dificuldades de articulação entre as entidades da área social em geral e da área da saúde em particular;
- ↪ Por força da pandemia, muitos dos utentes e famílias, viram as consultas de especialidade canceladas;

- ↪ A pandemia não promoveu os contactos sociais, e os quadros depressivos aumentaram;
- ↪ Falta de conhecimento geral da população das especificidades da área da deficiência;
- ↪ Défice de resposta para a deficiência;
- ↪ A maioria dos utentes, em contexto de CACI, encontram-se na faixa etária adulta, com baixa escolaridade e/ou sem competências escolares, resultando numa fraca estimulação;
- ↪ Cuidadores sem capacidade de resposta e com idades também avançadas para serem cuidadores;
- ↪ Dificuldades de trabalhar com estas famílias.

SUGESTÕES DE INTERVENÇÃO

- ↪ Alargamento das respostas existentes;
- ↪ Criação de lares residenciais;
- ↪ Formação e reforço do pessoal Técnico a trabalhar na área;
- ↪ Promoção de uma rede de transportes para apoio à integração desta população em contexto profissional;
- ↪ Criação de uma resposta para pessoas com deficiência e seus cuidadores com idade avançada, “residências familiares assistidas”;
- ↪ Criação de uma sala de Snoezelen, no CACI, por forma a promover os estímulos sensoriais desta população.

3.2 Capacitação

- ↪ Capacitação de cuidadores formais para a prestação de cuidados a pessoas idosas/deficientes;
- ↪ Formação e desenvolvimento de competências técnicas (Hard Skills), Pessoais (soft Skills) e Emocionais (emotional skills);
- ↪ Necessidade de formação em contexto real de trabalho com acompanhamento.

3.3 Sustentabilidade

As instituições passam por períodos conturbados no seu funcionamento, por força do custo dos serviços (energias, telecomunicações, fornecedores, transportes, etc.), pelo aumento dos preços das matérias-primas (higienização, cuidados básicos, etc.), bem como, pela

comparticipação/financiamento da Segurança Social ser insuficiente às necessidades das instituições, faz com que a sustentabilidade das mesmas seja posta em causa. Nomeadamente:

- ↪ O peso da carga salarial;
- ↪ O aumento das matérias-primas;
- ↪ O aumento dos custos da energia;
- ↪ Pensões baixas e rendimentos reduzidos;
- ↪ Elevado peso nos combustíveis e na manutenção das viaturas.

Por forma a colmatar estas fragilidades, as instituições avançam com algumas medidas/sugestões:

- ↪ Estabelecer novas parcerias;
- ↪ Criar uma rede de transporte adequada às necessidades da população e às características do território;
- ↪ Candidaturas para aquisição de veículos elétricos e de painéis solares;
- ↪ Redução de custos, aumentos de rendimentos;
- ↪ Rentabilização dos recursos existentes;
- ↪ Diversificação de fontes de receita (rentabilizar património, parcerias com empresas, angariação de fundos);
- ↪ Criação de novos serviços;
- ↪ Marketing social (modernização da imagem);
- ↪ Partilha de recursos humanos especializados.

CAPÍTULO IV- SISTEMA DE IDENTIFICAÇÃO GEOGRÁFICA

4.1 GEORREFERÊNCIAÇÃO DAS RESPOSTAS E EQUIPAMENTOS SOCIAIS

4.2 Áreas de Influência e Cobertura do Território

Figura 27 - Mapa geral equipamentos sociais | Resende | 2022

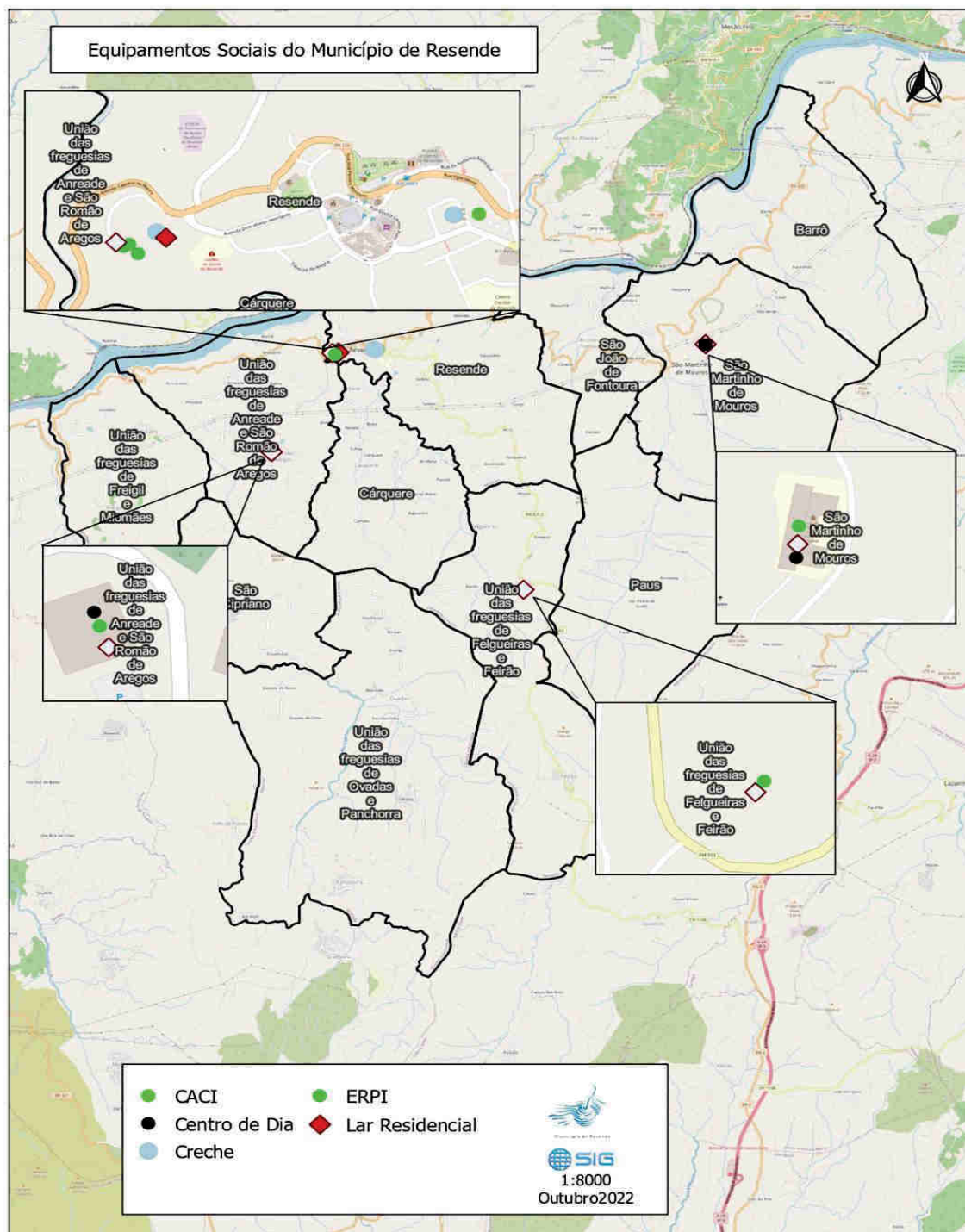

Fonte: SIG/Município Resende, 2022

Figura 28 - Mapa Creche | Resende | 2022

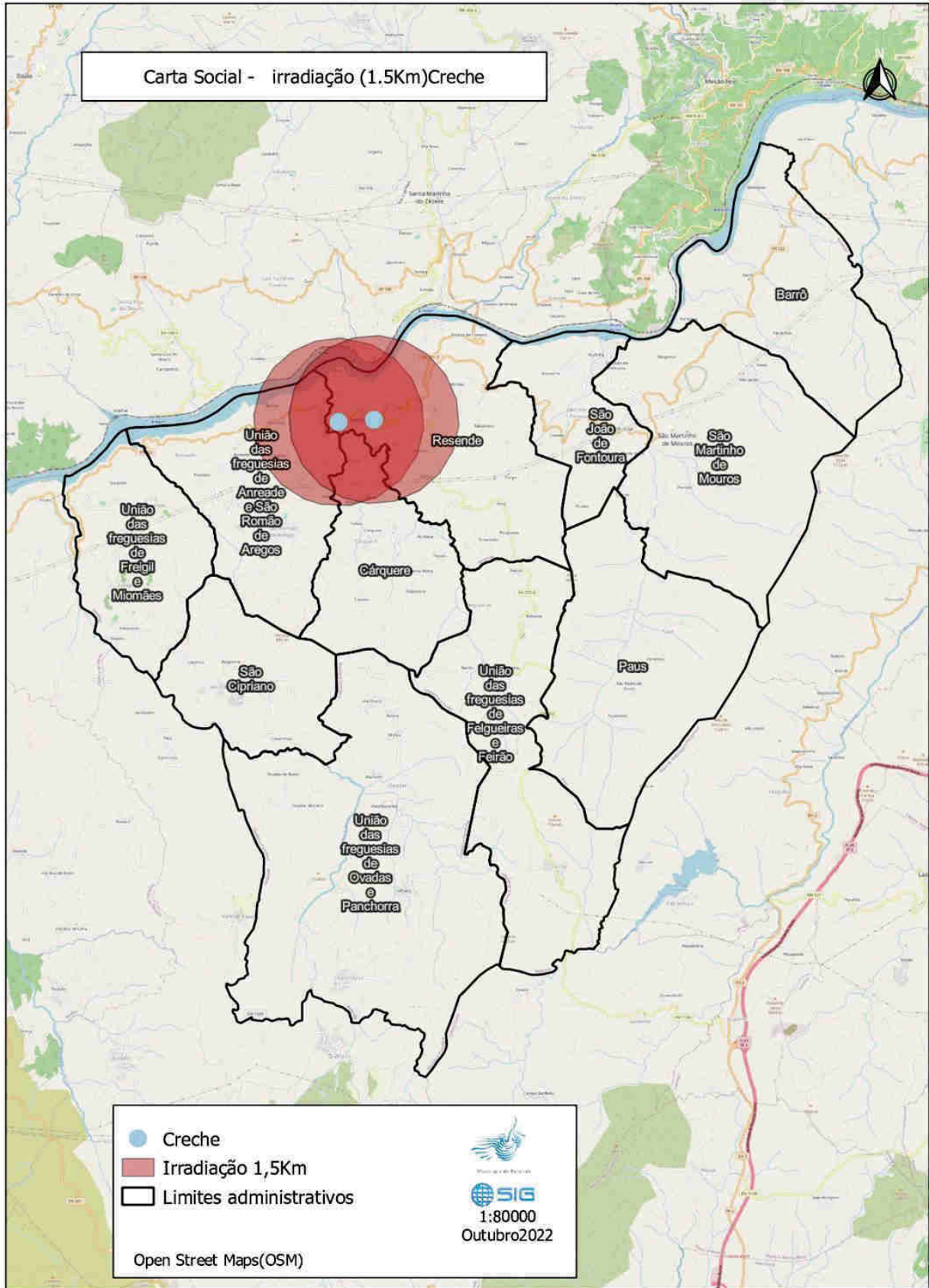

Fonte:SIG/Município Resende, 2022

Figura 30 - Mapa SAD | Resende | 2022

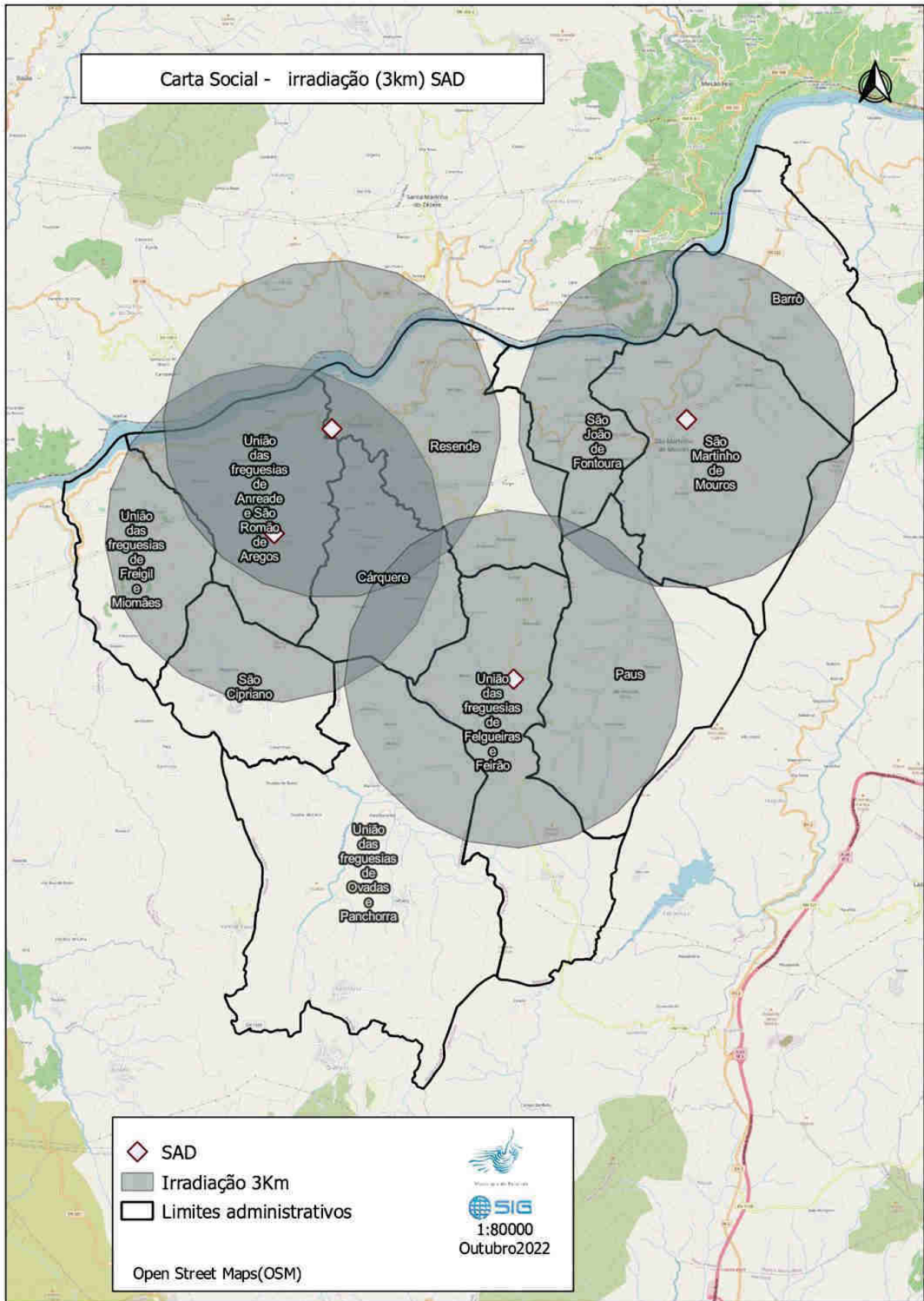

Fonte: SIG/Município Resende, 2022

Figura 31 - Mapa CD | Resende | 2022

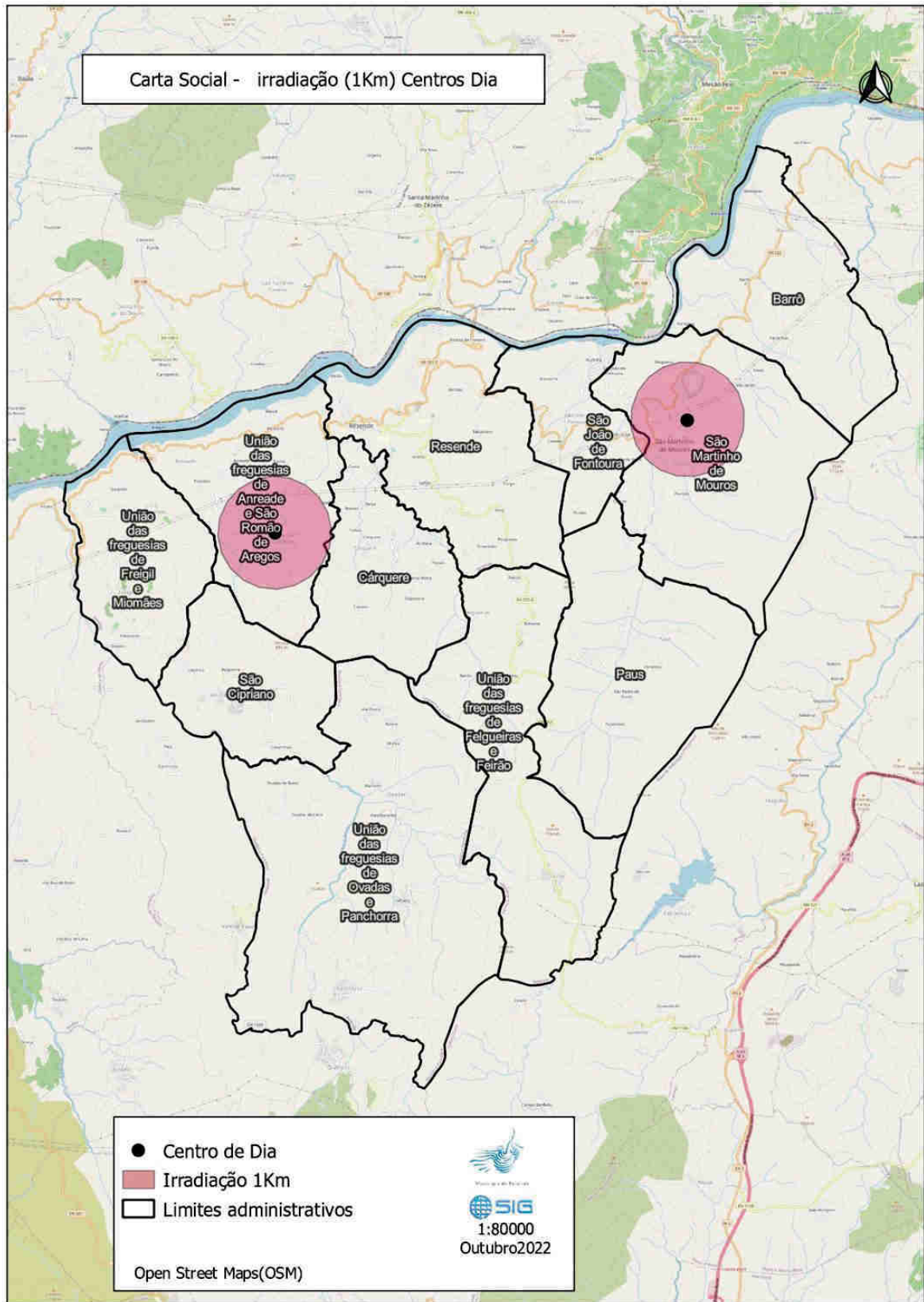

Fonte: SIG/Município Resende, 2022

Figura 32 - Mapa LR |Resende | 2022

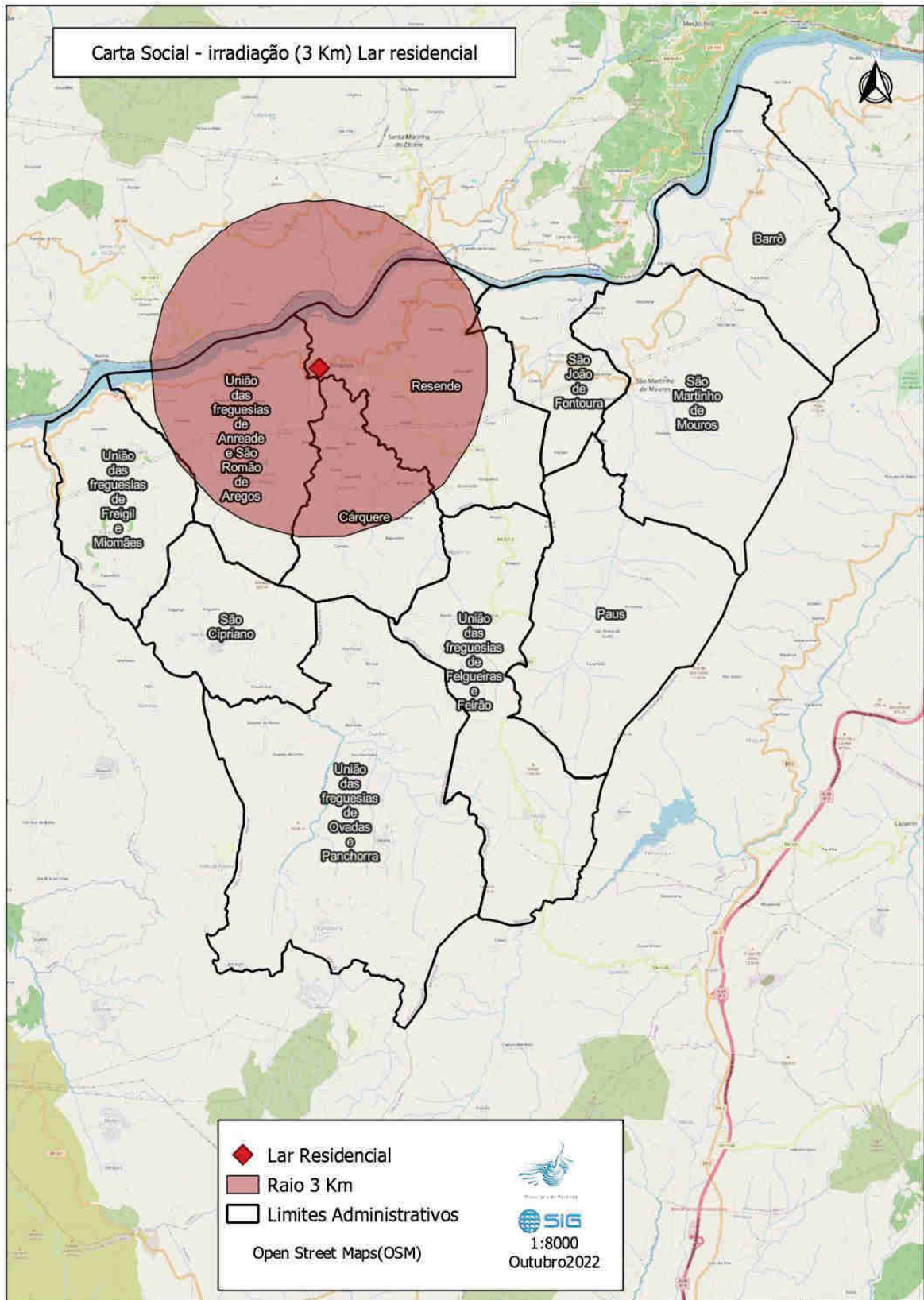

Fonte: SIG/Município Resende, 2022

Figura 33 - Mapa CACI | Resende | 2022

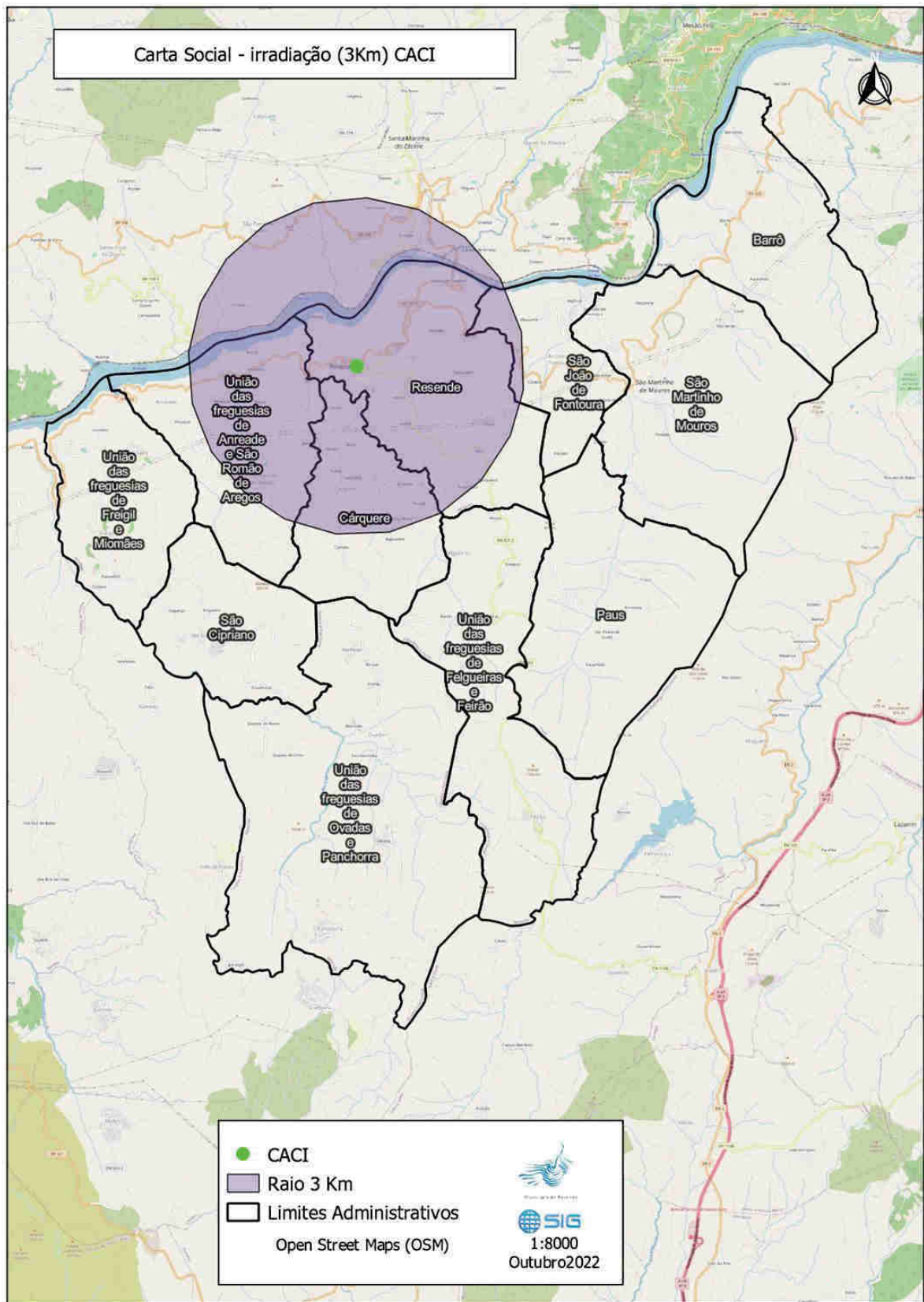

Fonte: SIG/Município Resende, 2022

4.2.1 Breve Análise da Irradiação dos Equipamentos Sociais

O equipamento social Creche responde a toda a área do concelho, ainda assim é perceptível a necessidade de alargamento da capacidade de resposta.

As Estruturas Residenciais para Idosos abrangem todo o concelho de Resende. Contudo, uma vez que a taxa de envelhecimento no município é elevadíssima, urge capacitar e alargar as repostas o mais breve quanto possível.

No que se refere à resposta social Serviço de Apoio Domiciliário a instituição Irmandade S. Francisco Xavier responde às freguesias de São Martinho de Mouros, São João de Fontoura, Barrô e Paus; a Casa do Povo de Resende responde às freguesias Felgueiras e Feirão, Ovadas e Panchorra, Resende, Cárquere, S. Romão e Anreade, S. Cipriano, Miomães e Freigil; a Santa Casa da Misericórdia de Resende abrange todo o concelho à exceção das freguesias de São Martinho de Mouros, São João de Fontoura, Barrô e Paus.

Relativamente à questão do Centro de Dia, a instituição Irmandade S. Francisco Xavier responde às freguesias de São Martinho de Mouros, São João de Fontoura, Barrô e Paus; a Casa do Povo de Resende irá responder às freguesias Felgueiras e Feirão, Ovadas e Panchorra, Resende, Cárquere, S. Romão e Anreade, S. Cipriano, Miomães e Freigil.

O equipamento social Lar Residencial da Santa Casa da Misericórdia de Resende tem resposta a nível nacional, daí a dificuldade de promover o aumento da sua capacidade de resposta ao nível local.

A resposta CACI da instituição Portas P'rá Vida responde a todo o concelho de Resende.

CAPÍTULO V – MAPEAMENTO DAS NECESSIDADES DE EQUIPAMENTOS E RESPOSTAS SOCIAIS

5.1 MAPEAMENTOS DAS NECESSIDADES DE EQUIPAMENTOS E RESPOSTAS SOCIAIS PRIORITÁRIAS

No concelho de Resende, depois da análise efetuada às diferentes áreas de intervenção, conjuntamente com as IPSS's concelhias, percebeu-se que as respostas sociais prioritárias fundamentais para fazer face às necessidades identificadas pelas mesmas, passam por:

Tabela 67 - Respostas Tipificadas | Resende | 2022

RESPOSTAS TIPIFICADAS
ERPI – Estrutura Residencial para Pessoas
Lar Residencial para a Deficiência
Criação respostas na área da infância (creche)
Idosas CACI – Centro de Atividades de Capacitação para a Inclusão
SAD especializado na área sénior e na área deficiência

FONTE: IPSS'S CONCELHO, 2022

5.2 MAPEAMENTOS DOS EQUIPAMENTOS E RESPOSTAS SOCIAIS PROJETADAS E EM FASE DE IMPLEMENTAÇÃO

5.2.1 Respostas Implementadas/ Execução

PORTAS P' RÁ VIDA

Tabela 68 - Portas P'rá Vida | Resposta em Implementação | Resende | 2022

Designação da instituição promotora	Associação de Pais e Amigos do Cidadão Deficiente do Agrupamento de Concelhos do Vale Douro Sul – Portas P'rá Vida
Aviso de candidatura:	NORTE-42-2019-56
Candidatura n.º	NORTE-07-4842-FEDER-000485
Data de submissão	31-12-2019
Tipologia de resposta ou equipamento social	Centro de Atividades e Capacitação para a Inclusão
Data prevista para o início de funcionamento	Dezembro de 2022

Localização	Resende
Capacidade total prevista (no caso de construção de raiz)	30
Total final do acordo com a Segurança Social por resposta social	28

*De realçar que a resposta não se encontra em fase de arranque. Existe já contratualizada desde 2006 no concelho de Resende. Apenas irá ser deslocalizada para novas instalações.

Fonte: Portas P'rá Vida, 2022

CAPÍTULO VI – PLANEAMENTO PROSPETIVO DA REDE DE RESPOSTAS E EQUIPAMENTOS SOCIAIS

6.1 – ANÁLISE DAS TAXAS DE COBERTURA – SEGURANÇA SOCIAL/PROCOOP

A análise das taxas de cobertura das respostas sociais concelhias, resulta de um exercício de sistematização de informação, desatualizada, decorrente das variações estatísticas dos grupos etários afetos às respostas em causa (grupos esses com idades para frequentar essas valências).

Deste modo, para a análise das taxas de cobertura do concelho, consideramos dois documentos oficiais do Instituto da Segurança Social. Um diz respeito à Carta Social 2020 e outro à taxa de cobertura da cooperação standardizada, por concelho, aplicada no âmbito do PROCOOP que a Segurança Social, no setor da cooperação disponibilizou para a estabilização destes cálculos ao nível municipal.

Na carta social 2020 da Segurança Social, a taxa de cobertura da resposta social da 1ª infância (creche e ama) referente ao concelho de Resende situa-se no intervalo entre os 48,9% a 70,0%, valores iguais aos registados no distrito de Viseu. Por outro lado, nas respostas sociais para as pessoas com deficiência, nomeadamente, Centro de Atividade e Capacitação para a Inclusão, Lar Residencial, Residência Autónoma e Serviço de Apoio Domiciliário para pessoas com deficiência, as taxas de cobertura são apresentadas por distrito, sendo que o distrito de Viseu se situa entre 4,2% a 6,0%. A média de Portugal Continental fixou-se, em 2020, nos 4,2%. Por último, relativamente aos idosos, nas valências de Estrutura Residencial para Pessoas Idosas, Serviço de Apoio Domiciliário e Centro de Dia, Resende regista uma taxa de cobertura, em 2020, entre os 20,1% e 30,0%, valor superior à média do Continente que se fixou nos 12,5%.

Tabela 69 - Taxa de cobertura (%) segundo a Carta Social da Segurança Social | Resende | 2020

Respostas Sociais	Taxa cobertura
1ª Infância	48,9 a 70,0
Pessoas com Deficiência	4,2 a 6,0
Pessoas Idosas	20,1 a 30,0

Fonte: Carta Social SS, 2022

Outra fonte de informação para a análise das taxas de cobertura é a sistematizada no PROCOOP. Segundo esta fonte, Resende possui os seguintes valores:

Tabela 70 - Taxa de cobertura (%) da cooperação estandarizada TCCS | Resende | 2020

Respostas Sociais	Taxa cobertura da cooperação
Creche Familiar e Creche	113,6
Estrutura Residencial para pessoas idosas (ERPI)	184,8
Centro de Dia	39,9
Serviço de Apoio Domiciliário (SAD) Idosos	122,6
Serviço de Apoio Domiciliário (SAD) Deficiência	0,0
Centro de Atividade e Capacitação para a Inclusão (CACI)	81,7
Lar Residencial e Residência Autônoma	133,6

Fonte: PROCOOP, 2022

Embora sejam documentos oficiais orientadores para o alargamento das capacidades e/ou dos acordos de cooperação, assumimos que os mesmos não representam as verdadeiras necessidades do concelho. Deste modo, para o cálculo das taxas de cobertura das respostas sociais consideramos o rácio entre os lugares disponíveis de cada valência (medidos pela sua capacidade) por tipologia e o número de indivíduos com idade de frequência de cada uma dessas valências.

6.1.1 – Análise das Taxas de Cobertura – Situação Atual do Concelho de Resende

Tabela 71 - Taxa de cobertura (%) segundo o INE | IPSS'S Concelho | Resende | 2022

TAXA DE COBERTURA				
	CAPACIDADE	TOTAL	GRUPO	%
CRECHE (0-3 anos)	81	235		34,5
ERPI	159	2557		6,22
SAD	166	2557		6,49
CD	28	2557		1,09

Para o cálculo da taxa de cobertura por resposta social teve-se em conta a capacidade por resposta social tipificada versus o nº da população total pelo grupo etário de referência x 100.

Assim, para a resposta de creche, por cada 100 crianças, o concelho apresenta cerca de 35 lugares disponíveis, perfazendo uma taxa de cobertura de 34,5%. No que concerne às valências direcionadas para os idosos, o concelho apresenta uma grande insuficiência. Nesta área de intervenção, as taxas de cobertura são residuais, as 6 Estruturas Residenciais para Pessoas Idosas existentes no concelho cobrem apenas 6,22% da população com mais de 65 anos de idade.

Por outro lado, os 4 Serviços de Apoio Domiciliário existentes cobrem 6,49% da população com mais de 65 anos de idade e os 2 Centros de Dia abarcam apenas 1,09% dessa população. Para concluir, se juntarmos as três principais valências de apoio a idosos, percebemos

que elas abrangem cerca de 13,8% da população com mais de 65 anos de idade (2557, CENSOS 2021).

Os números apresentados anteriormente preocupam as instituições locais já que a tendência de envelhecimento demográfico implica que o concelho tenha disponível, a curto, médio e longo prazo, os recursos necessários para fazer face a esta realidade.

6.1.2 Análise da Procura por Resposta Social

Tabela 72 - Lista de Espera | IPSS'S Concelho | Resende | 2022

Respostas Sociais	Lista de Espera
Creche Familiar e Creche	1
Estrutura Residencial para pessoas idosas (ERPI)	107
Centro de Dia	15
Serviço de Apoio Domiciliário (SAD) Idosos	0
Centro de Atividade e Capacitação para a Inclusão (CACI)	0
Lar Residencial e Residência Autónoma	10

Fonte: IPSS'S concelho, 2022

Relativamente à deficiência, não existem dados disponíveis que nos permitam calcular as taxas de cobertura, ainda assim, analisaram-se outras fontes de informação para perceber a capacidade da resposta. A taxa de ocupação nesta resposta corresponde a 100%. O Lar Residencial da Santa Casa da Misericórdia de Resende apresenta 100% ocupação e uma taxa de procura na ordem dos 52,63%, denotando que existe uma necessidade de olhar para as respostas existentes no concelho e repensar a sua capacidade e/ou renovação. Já o Centro de Atividades e Capacitação para a Inclusão de Resende apresenta uma taxa de ocupação na ordem dos 93,33%, e não evidência listas de espera, atualmente.

No que respeita aos idosos, a taxa de ocupação em Estrutura Residencial para Pessoas Idosas no concelho encontra-se nos 101,26%, em Serviço de Apoio Domiciliário ronda os 67,47% e em Centro de Dia 39,29%. De facto, a procura por resposta, baseando-nos na lista de espera para a Estrutura Residencial para Pessoas Idosas corresponde a 67,30% (107 idosos em lista de espera). Urge que se olhe para a capacidade de resposta social nesta população-alvo, no concelho, e se congemine soluções práticas.

6.2 PROJEÇÃO DE NECESSIDADES FUTURAS – RESPOSTAS TIPIFICADAS E NÃO TIPIFICADAS

Neste ponto serão descritas as projeções futuras das IPSS's concelhias no que se refere a candidaturas.

6.2.1 Respostas Tipificadas

SANTA CASA DA MISERICÓRDIA

Tabela 73 - Candidaturas | Santa Casa da Misericórdia de Resende | Resende | 2022

Designação da instituição promotora	Santa Casa da Misericórdia de Resende
Tipologia de resposta ou equipamento social	Alargamento da ERPI 1
Localização	Rua António Caetano de Moura, 253
Construção de raiz	Não
Alargamento da capacidade	16 lugares
Capacidade total prevista (no caso de	60 lugares
Vagas criadas (em caso de alargamento)	16 lugares
Em que fase está o projeto de candidatura?	Não iniciado
Existem compromissos quanto à	Não

Designação da instituição promotora	Santa Casa da Misericórdia de Resende
Tipologia de candidatura prevista	Portugal 2030
Tipologia de resposta ou equipamento social	Lar Residencial + CAO
Localização	Rua António Caetano de Moura, 253
Construção de raiz	Sim
Alargamento da capacidade	Sim
Vagas criadas (em caso de alargamento)	20
Em que fase está o projeto de candidatura?	Não iniciado
Existem compromissos quanto à	Não

Designação da instituição promotora	Santa Casa da Misericórdia de Resende
Tipologia de candidatura prevista	Portugal 2030
Tipologia de resposta ou equipamento social	Clínica de Medicina Física e de Reabilitação
Localização	Rua António Caetano de Moura, 253
Construção de raiz	Sim
Alargamento da capacidade	Sim
Em que fase está o projeto de candidatura?	Não iniciado
Existem compromissos quanto à	Não

Fonte: Santa Casa da Misericórdia de Resende, 2022

CASA DO POVO DE RESENDE

Tabela 74 - Candidaturas | Casa do Povo de Resende | Resende | 2022

Designação da instituição promotora	Casa do Povo de Resende
Aviso de candidatura:	N.º 02/C03-i01/2021 RE-C03-i01.m01 – Requalificação e alargamento da rede de equipamentos e respostas sociais
Candidatura n.º	PRR-RE-C03-i01-02-000544
Data de submissão	01-07-2022
Tipologia de resposta ou equipamento social	TO 1.2. Requalificação e alargamento da rede de equipamentos e respostas sociais
Data prevista para o início de funcionamento	30-06-2024
Localização	Casa do Povo de Resende Avenida Afonso Henriques nº180 4660-211 Resende
B Requalificação e ampliação do equipamento existente	Descrever: Criação da resposta de Centro de Dia com capacidade para 20 utentes
Capacidade total prevista (no caso de construção de raiz)	20
Total final do acordo com a Segurança Social por resposta social	20

Designação da instituição promotora	Casa do Povo de Resende- Centro Comunitário de São Romão
Tipologia de candidatura prevista	PROCOOP – Candidatura nº 73300, aviso 1/2021
Tipologia de resposta ou equipamento social prevista	SAD
Localização	Centro Comunitário de São Romão Rua D. Amélia da Conceição Duarte nº48 4660-403 Resende
Construção de raiz	-
Alargamento da capacidade	40 (solicitamos aumento do acordo para 25 em vez dos atuais 15)
Em que fase está o projeto de candidatura?	Em fase de aprovação
Existem compromissos quanto à disponibilização de recursos?	Não

Designação da instituição promotora	Casa do Povo de Resende- Centro Comunitário de São Romão
Tipologia de candidatura prevista	PROCOOP – Candidatura nº 73303, aviso 1/2021
Tipologia de resposta ou equipamento social prevista	Centro de Dia
Localização	Centro Comunitário de São Romão Rua D. Amélia da Conceição Duarte nº48 4660-403 Resende
Construção de raiz	-
Alargamento da capacidade	6 (solicitamos acordo para 4)
Em que fase está o projeto de candidatura?	Em fase de aprovação
Existem compromissos quanto à disponibilização de recursos?	Não

Designação da instituição promotora	Casa do Povo de Resende- Centro Comunitário de Felgueiras
Tipologia de candidatura prevista	PROCOOP – Candidatura nº 73304, aviso 1/2021
Tipologia de resposta ou equipamento social prevista	Centro de Dia
Localização	Centro Comunitário de Felgueiras Rua do Centro Comunitário nº 48 4660-080 Felgueiras
Alargamento da capacidade	6 (solicitamos acordo para 4)
Em que fase está o projeto de candidatura?	Em fase de aprovação
Existem compromissos quanto à disponibilização de recursos?	Não

Designação da instituição promotora	Casa do Povo de Resende- Centro Comunitário de Felgueiras
Tipologia de candidatura prevista	PROCOOP – Candidatura nº 73300, aviso 1/2021
Tipologia de resposta ou equipamento social prevista	SAD
Localização	Centro Comunitário de Felgueiras Rua do Centro Comunitário nº 48 4660-080 Felgueiras
Alargamento da capacidade	40 (solicitamos aumento do acordo para 25 em vez dos atuais 15)
Em que fase está o projeto de candidatura?	Em fase de aprovação
Existem compromissos quanto à disponibilização de recursos?	Não

Designação da instituição promotora	Casa do Povo de Resende- Centro Comunitário de São Romão
Tipologia de resposta ou equipamento social prevista	ERPI – Ampliação do Centro Comunitário de São Romão
Localização	Centro Comunitário de São Romão Rua D. Amélia da Conceição Duarte n°48 4660-403 Resende
Construção de raiz	Sim
Alargamento da capacidade	20 lugares
Capacidade total prevista (no caso de construção de raiz)	20 lugares
Vagas criadas (em caso de alargamento)	20 lugares
Existem compromissos quanto à disponibilização de recursos?	CMR - contrato cessação e exploração para cedência de terreno edificado

Fonte: Casa do Povo de Resende, 2022

IRMANDADE S. FRANCISCO XAVIER

Tabela 75 - Candidaturas | Irmandade S. Francisco Xavier | Resende | 2022

Designação da instituição promotora	Irmandade São Francisco Xavier
Tipologia de candidatura prevista	PRR
Tipologia de resposta ou equipamento social prevista	ERPI – Ampliação
Localização	Lugar da Feira Nova 4660-370 São Martinho de Mouros
Alargamento da capacidade	10

Fonte: Irmandade S. Francisco Xavier, 2022

MUNICÍPIO DE RESENDE

Tabela 76 - Candidaturas | Município de Resende - APPCDM | Resende | 2022

Designação da instituição promotora	Município de Resende
Tipologia de resposta ou equipamento social	Lar Residencial e CAO
Localização	Seminário Menor de Resende
Capacidade total prevista (no caso de construção de raiz)	30
Total final do acordo com a Segurança Social por	30

Fonte: Município de Resende

6.3 SÍNTESE DA PROPOSTA DE COBERTURA DE RESPOSTAS E EQUIPAMENTOS SOCIAIS DO MUNICÍPIO DE RESENDE

Figura 34 - Mapa Creche | Resende | 2022

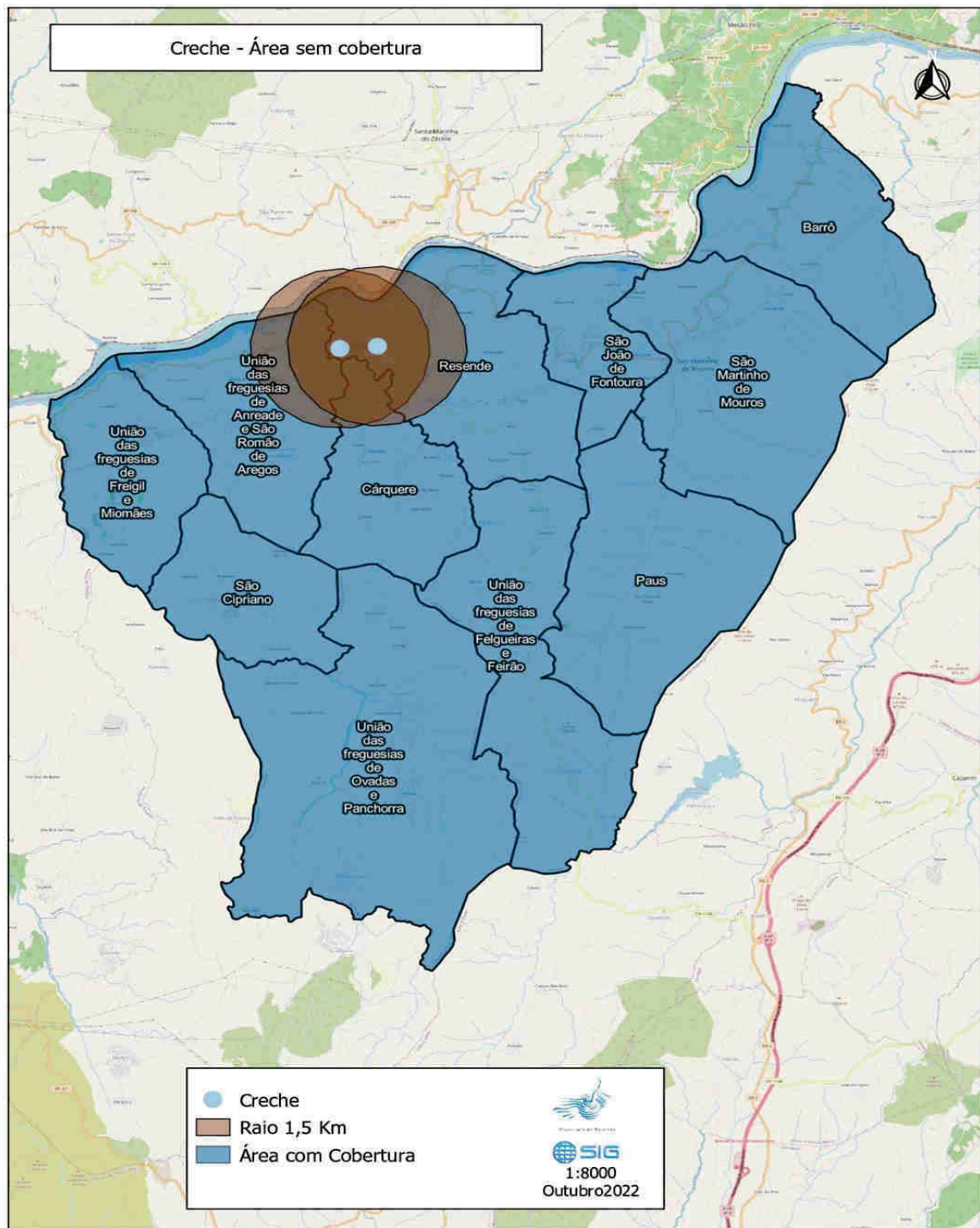

Fonte: SIG/Município Resende, 2022

Figura 35 - Mapa ERPI | Resende | 2022

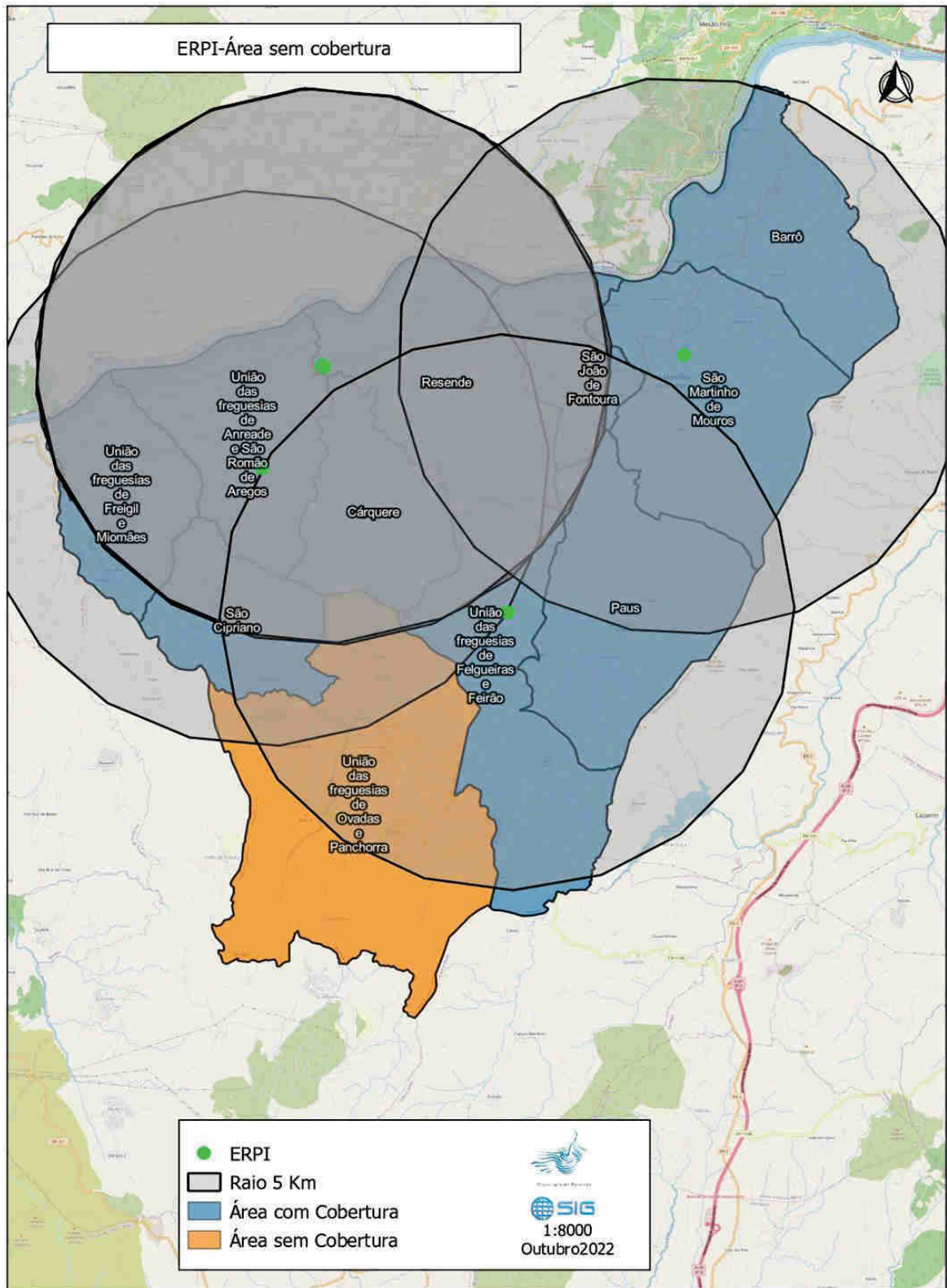

Fonte: SIG/Município Resende, 2022

Figura 36 - Mapa SAD | Resende | 2022

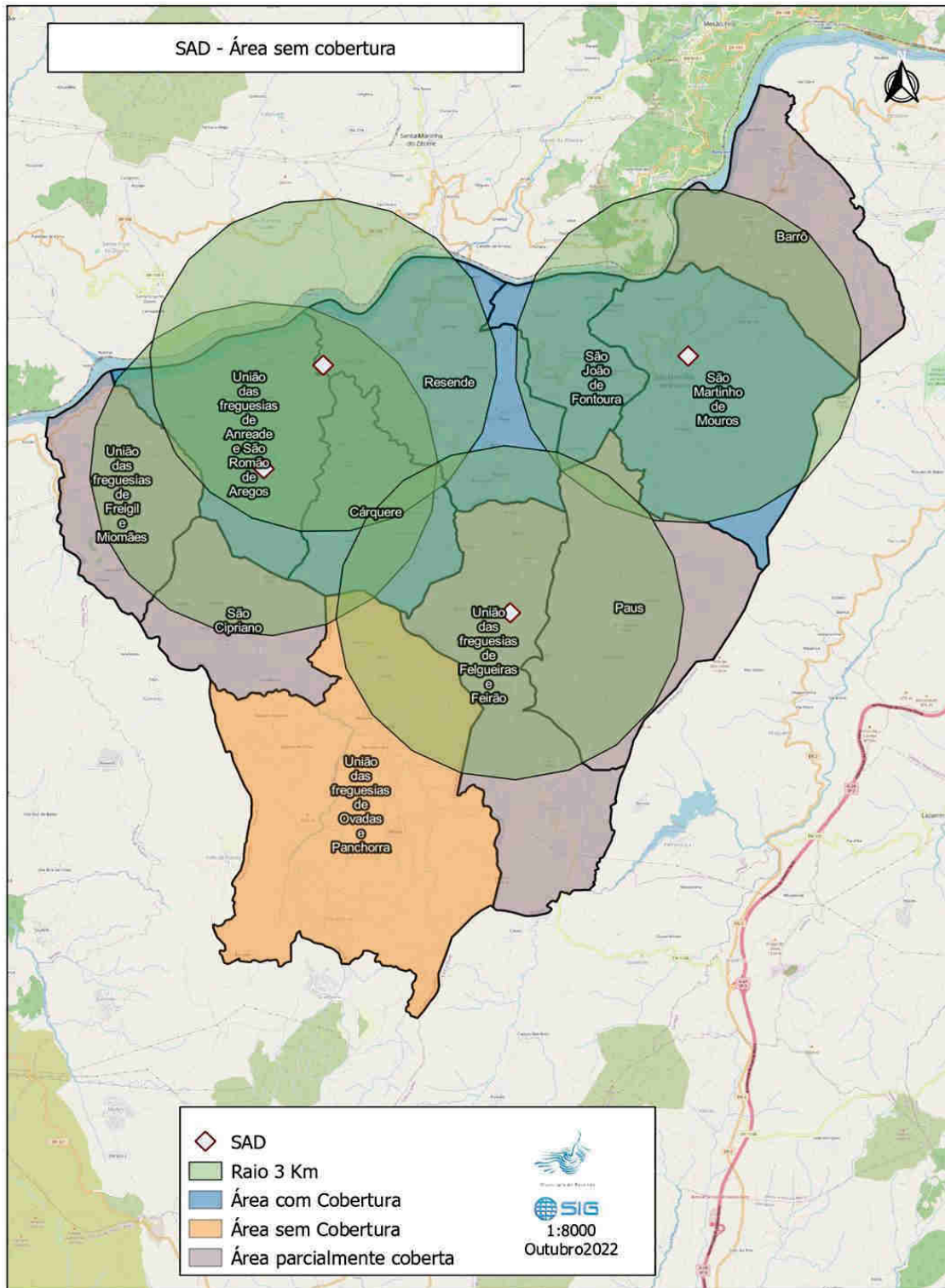

Fonte: SIG/Município Resende, 2022

Figura 37 - Mapa CD | Resende | 2022

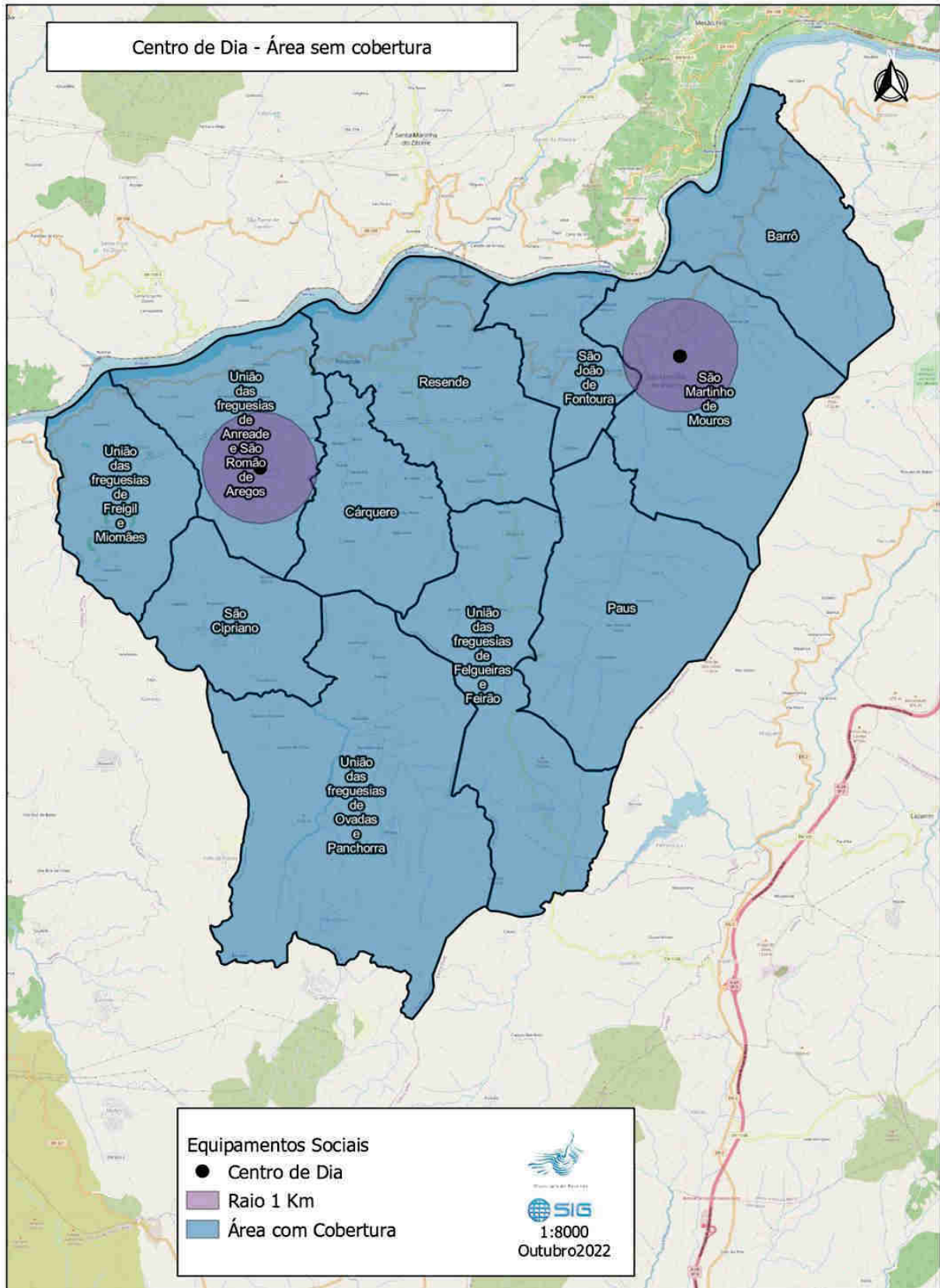

Fonte: SIG/Município Resende, 2022

Figura 39 - Mapa CACI | Resende | 2022

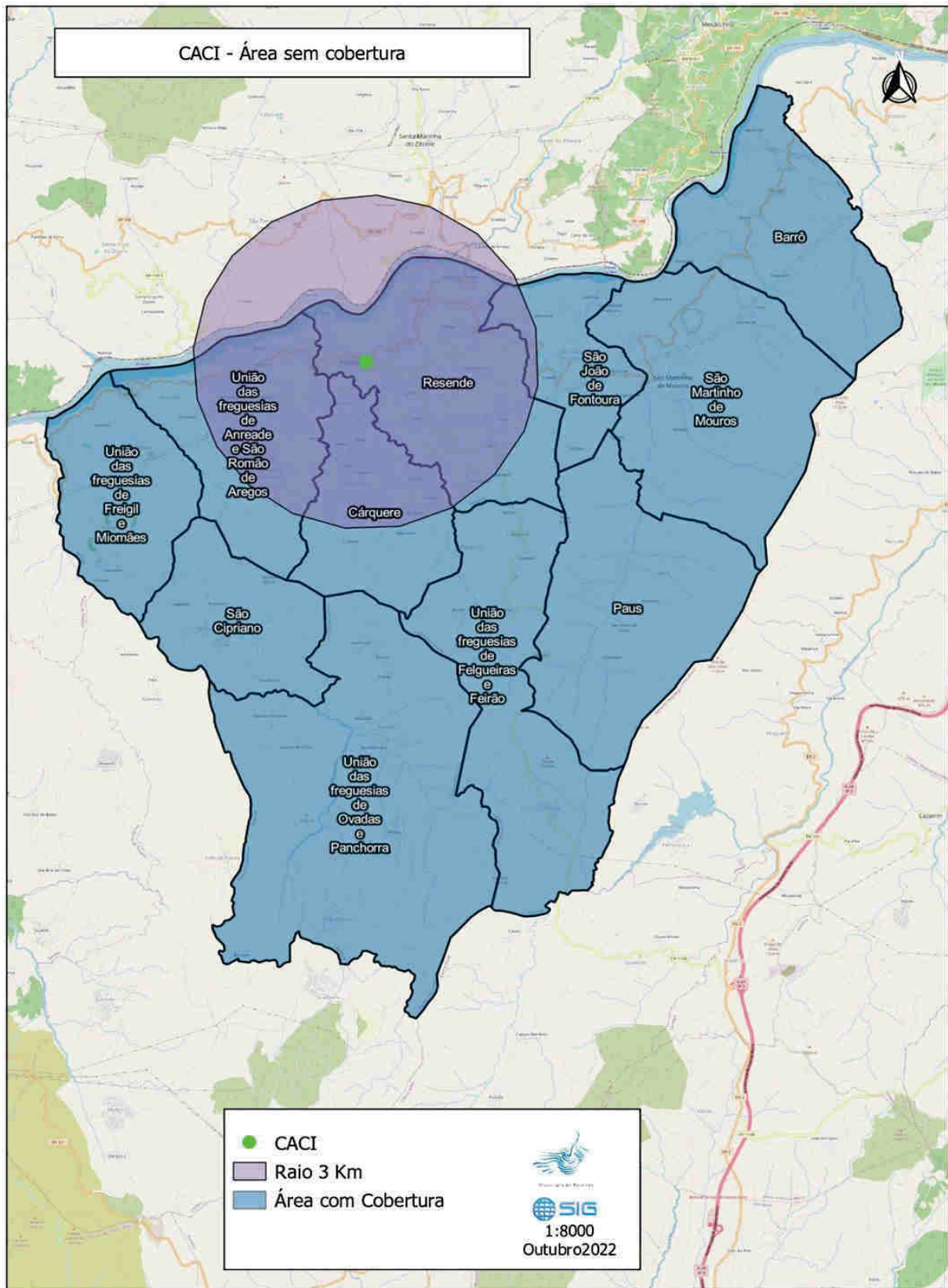

Fonte: SIG/Município Resende, 2022

6.3.1 Análise das Zonas de Cobertura por Resposta Social

Da análise efetuada, anteriormente, face à irradiação da resposta social Creche percebeu-se que a mesma cobre todo o concelho de Resende. Ainda assim, analisando as taxas de natalidade, a crescente procura da resposta social em causa, e, com a gratuidade associada através das políticas governamentais, percebeu-se uma necessidade de alargamento da capacidade de resposta. Uma vez que as respostas disponíveis se concentram na freguesia de Resende, a sua capacidade pode ser pensada para qualquer freguesia do concelho.

As Estruturais Residenciais para Pessoas Idosas que existem no município de Resende abrangem praticamente toda a área do concelho. Porém, tendo por base o acelerado envelhecimento da população do concelho, que acompanha a tendência nacional, urge repensar/capacitar e alargar as repostas existentes o mais breve quanto possível. Das zonas possíveis para as alternativas, podemos avançar com a União das freguesias de Ovadas e Panchorra para o efeito.

Relativamente ao Serviço de Apoio Domiciliário cada IPSS´s tem a sua zona de resposta, como se pode observar no ponto relativo à irradiação. A descoberto, com possibilidade de alargar a resposta temos as freguesias de Ovadas e Panchorra, quase na sua totalidade, e partes das freguesias de S. Cipriano, Miomães, Freigil, Paus, Felgueiras e Feirão.

Neste seguimento, o Centro de Dia responde, também, a todo o concelho, e, a haver necessidade de alargamento da capacidade desta resposta pode ser pensada para qualquer freguesia do concelho à exceção das que já estão salvaguardadas pelas próprias IPSS´s do concelho.

O equipamento social Lar Residencial tem resposta para todo o concelho e a nível nacional. Desta forma, surge a necessidade de alargar e criar novos equipamentos para dar resposta à lista de espera. Pela análise do mapeamento, podemos pensar na resposta futura em qualquer freguesia do concelho.

Tabela 77 - Respostas Sociais | Projeção | INE | Prioridades | 2022

Resposta Social X	Taxa de cobertura INE 2021	Manifestação de intenções de candidatura (entidade)	Necessidade da resposta (Prioritária)
Lar Residencial + CAO	***	Município de Resende-APPCDM	5
Alargamento ERPII	6,22	Santa Casa da Misericórdia Resende	5
Alargamento Lar Residencial + CAO	***	Santa Casa da Misericórdia Resende	4
Clínica Medicina Física e de Reabilitação	***	Santa Casa da Misericórdia Resende	3
ERPI – Ampliação do Centro Comunitário S. Romão	6,22	Casa do Povo de Resende	5
ERPI – Ampliação	6.22	Irmandade S. Francisco Xavier	5

*** - Sem informação disponível

Proposta de Escala de prioridades:

- 1 – Necessidade manifesta com base na lista de espera (taxa de procura)
- 2 – Necessidade manifesta com base no cálculo na procura e na taxa de cobertura
- 3 – Necessidade manifesta baseada em todos os indicadores disponíveis (taxa de cobertura, lista de espera e não cobertura do território – ver SIG)
- 4 – Elevada urgência e importância da resposta social - (taxa de cobertura, lista de espera e não cobertura do território – ver SIG)
- 5 – Elevada Urgência e Importância da resposta social no concelho para colmatar graves lacunas no bem-estar social - (taxa de cobertura, lista de espera e não cobertura do território – ver SIG)

Observações:

Algumas das instituições do concelho, avançaram com a intenção de criação de novas respostas sociais, ainda que não sejam prioritárias no concelho, nomeadamente, as que a seguir se descrevem:

Tabela 78 - Candidaturas | Santa Casa da Misericórdia de Resende | Resende | 2022

Designação da instituição promotora	Santa Casa da Misericórdia de Resende
Tipologia de candidatura prevista	Portugal 2030
Tipologia de resposta ou equipamento social prevista	Casa de Acolhimento para Jovens com Deficiência
Localização	Rua António Caetano de Moura, 253 4660-245 Resende
Construção de raiz	Não
Em que fase está o projeto de candidatura?	Não iniciado
Existem compromissos quanto à disponibilização de recursos?	Não

Fonte: Santa Casa da Misericórdia de Resende, 2022

PORTAS P'RA VIDA

Tabela 79 - Candidaturas | Portas P'rá Vida | Resende | 2022

Designação da instituição promotora	Associação de Pais e Amigos do Cidadão Deficiente do Agrupamento de Concelhos do Vale Douro Sul – Portas P'RA Vida
Tipologia de resposta ou equipamento social prevista	Lar Residencial para pessoas com deficiência
Localização	Resende
Construção de raiz	Sim
Alargamento da capacidade	não
Capacidade total prevista (no caso de construção de raiz)	30
Em que fase está o projeto de candidatura?	não
Existem compromissos quanto à disponibilização de recursos?	não

Fonte: Portas P'rá Vida, 2022

Tabela 80 - Candidaturas | Casa do Povo de Resende | Resende | 2022

Designação da instituição promotora	Casa do Povo de Resende
Tipologia de resposta ou equipamento social prevista	ERPI – Criação do Centro Comunitário de Paus
Localização	Freguesias de Paus/Resende
Construção de raiz	Sim
Capacidade total prevista (no caso de construção de raiz)	32 lugares ERPI; 16 Centro de Dia; 16 SAD
Existem compromissos quanto à disponibilização de recursos?	CMR - contrato cessação e exploração para cedência de terreno edificado

Fonte: Casa do Povo de Resende, 2022

6.2.2 Respostas Não Tipificadas**Tabela 81 - Candidaturas Não Tipificadas | Santa Casa da Misericórdia de Resende | Resende | 2022**

Designação da instituição promotora	Santa Casa da Misericórdia de Resende
Tipologia de resposta ou equipamento social prevista	Aldeia Social
Localização	Rua António Caetano de Moura, 253 4660-245 Resende

Designação da instituição promotora	Santa Casa da Misericórdia de Resende
Tipologia de resposta ou equipamento social prevista	Unidade de Cuidados Paliativos/Cuidados Continuados
Localização	Rua António Caetano de Moura, 253 4660-245 Resende

Fonte: Santa Casa da Misericórdia de Resende, 2022

CONCLUSÃO

Em suma, Resende apresenta-se como um concelho com fortes características de envelhecimento, com uma população que perdeu grande parte do seu poder económico, devido à inflação, seja por força de uma pandemia, seja pelos efeitos colaterais de uma guerra em desenvolvimento, que criaram e criam, diariamente, um impacto estruturante nas dinâmicas gerais da comunidade. Trata-se de um concelho do interior, com fortes características rurais, que marcam toda uma população. A parca oferta de emprego, o baixo nível de rendimentos, a ausência de uma estrutura empresarial que favoreça a criação de oportunidades às populações, reflete a situação complicada em que a comunidade se encontra.

Face a esta ausência de suporte social e, por vezes, familiar, encontra-se a descoberto algumas respostas sociais existentes. Falamos do caso das ERPI's, que ainda que distribuídas pelas freguesias do concelho, face à elevada procura, à lista de espera e à elevada taxa de envelhecimento que se faz sentir no concelho, torna-se urgente aumentar a capacidade de resposta e/ou criar novos equipamentos adaptadas à realidade. Situação que vai ao encontro das prioridades identificadas pelas IPSS's locais.

No que respeita à deficiência, o panorama é similar. Analisando as listas de espera e a taxa de ocupação das respostas que existem no concelho, percebe-se que as mesmas estão sobre uma exaustão na sua capacidade de corresponder à procura de que são alvo. Esta observação é reflexo das preocupações que as instituições sociais locais sentem.

Relativamente à infância, ainda que num patamar de preocupação diferente das análises anteriores, não deixa de ter a sua relevância na análise do documento. Com as crescentes políticas públicas de incentivo às famílias, pela gratuitidade das creches, torna-se importante repensar-se as respostas que existem ao dispor da comunidade para que as mesmas não chegam a um ponto de saturação. Deve pensar-se no alargamento da capacidade de resposta através do aumento dos protocolos com a segurança social.

Por último, no que respeita à saúde, no concelho de Resende, a mesma é um tema sensível. Deparamo-nos com uma realidade com fracos acessos nas acessibilidades, com uma população cada vez mais envelhecida, sem condições para se deslocar e aceder a serviços de saúde condignos, esta problemática tem um poder crucial na realidade resendense. A instituição social local que promove algumas respostas a este nível é a Santa Casa da Misericórdia de Resende, que avança com algumas projeções futuras necessárias, nomeadamente, clínica de medicina física e de reabilitação.